



แผนอัตรากำลัง ๓ ปี

ประจำปีงบประมาณ พ.ศ. ๒๕๖๔ - ๒๕๖๖

ของ

องค์การบริหารส่วนตำบลหนองกิงเพล
อำเภอวารินชำราบ จังหวัดอุบลราชธานี

สำนักงานองค์การบริหารส่วนตำบลหนองกิงเพล
บ้านปากกุดหวาย ตำบลหนองกิงเพล
อำเภอวารินชำราบ จังหวัดอุบลราชธานี ๓๔๑๙๐
โทรศัพท์ ๐-๔๕๒๕-๑๘๒๕

คำนำ

องค์การบริหารส่วนตำบลหนองกิงเพล ได้มีการจัดทำแผนอัตรากำลัง ๓ ปี โดยมีโครงสร้างการแบ่งงานและระบบงานที่เหมาะสมไม่ซ้ำ มีการกำหนดตำแหน่ง การจัดอัตรากำลัง โครงสร้างให้เหมาะสมกับอำนาจหน้าที่ขององค์การบริหารส่วนตำบล ตามพระราชบัญญัติสภาตำบลและองค์การบริหารส่วนตำบล พ.ศ. ๒๕๓๗ และตามพระราชบัญญัติกำหนดแผนและขั้นตอนการกระจายอำนาจให้องค์กรปกครองส่วนท้องถิ่น พ.ศ. ๒๕๕๒ และเพื่อให้คณะกรรมการพนักงานส่วนตำบล (ก.อบต.จังหวัดอุบลราชธานี) ตรวจสอบการกำหนดตำแหน่งและการใช้ตำแหน่งพนักงานส่วนตำบลให้เหมาะสม ทั้งยังใช้เป็นแนวทางในการดำเนินการวางแผนการใช้อัตรากำลังการพัฒนาบุคลากรขององค์การบริหารส่วนตำบลหนองกิงเพลให้เหมาะสมอีกด้วย

องค์การบริหารส่วนตำบลหนองกิงเพล จึงได้มีการวางแผนอัตรากำลังใช้ประกอบในการจัดสรรงบประมาณและบรรจุแต่งตั้งพนักงานส่วนตำบลเพื่อให้การบริหารงานขององค์การบริหารส่วนตำบล ให้เกิดประโยชน์ต่อประชาชน เกิดผลสัมฤทธิ์ต่อภารกิจตามอำนาจหน้าที่ มีประสิทธิภาพ มีความคุ้มค่า สามารถลดขั้นตอนการปฏิบัติงานและมีการลดภารกิจและยุบเลิกหน่วยงานที่ไม่จำเป็น การปฏิบัติภารกิจสามารถตอบสนองความต้องการของประชาชนได้เป็นอย่างดี

จัดทำโดย

องค์การบริหารส่วนตำบลหนองกิงเพล

สารบัญ

| เรื่อง | หน้า |
|---|------|
| ๑. หลักการและเหตุผล | ๑ |
| ๒. วัตถุประสงค์ | ๒ |
| ๓. ขอบเขตและแนวทางในการจัดทำแผนอัตรากำลัง ๓ ปี | ๓ |
| ๔. สภาพปัญหา ความต้องการของประชาชนในเขตองค์การบริหารส่วนตำบล | ๕ |
| ๕. ภารกิจ อำนาจหน้าที่ขององค์การบริหารส่วนตำบล | ๓๑ |
| ๖. ภารกิจหลัก และภารกิจรอง ที่องค์กรปกครองส่วนท้องถิ่นจะดำเนินการ | ๓๖ |
| ๗. สรุปปัญหาและแนวทางในการกำหนดโครงสร้างส่วนราชการและกรอบอัตรากำลัง | ๓๘ |
| ๘. โครงสร้างการกำหนดส่วนราชการ ข้อ ๘.๑ , ๘.๒ | ๔๒ |
| ๙. ภาระค่าใช้จ่ายเกี่ยวกับเงินเดือนและประโยชน์ตอบแทนอื่น ข้อ ๙ | ๕๑ |
| ๑๐. แผนภูมิโครงสร้างการแบ่งส่วนราชการตามแผนอัตรากำลัง ๓ ปี | ๕๕ |
| ๑๑. บัญชีแสดงจัดคนลงสู่ตำแหน่งและการกำหนดเลขที่ตำแหน่งในส่วนราชการ | ๖๐ |
| ๑๒. แนวทางการพัฒนาข้าราชการหรือพนักงานส่วนท้องถิ่น | ๖๖ |
| ๑๓. ประกาศคุณธรรม จริยธรรมของข้าราชการหรือพนักงานส่วนท้องถิ่นและลูกจ้าง | ๖๗ |

ภาคผนวก

รายงานการประชุม

คำสั่งคณะกรรมการจัดทำแผนอัตรากำลัง ๓ ปี

สรุปภาระค่าใช้จ่าย ตามมาตรา ๓๕ แห่ง พ.ร.บ. ระเบียบบริหารงานบุคคลส่วนท้องถิ่น พ.ศ.๒๕๔๒

สำเนาข้อบัญญัติงบประมาณรายจ่ายประจำปี ๒๕๖๓

๑. หลักการและเหตุผล

๑.๑ ประกาศคณะกรรมการกลางข้าราชการหรือพนักงานส่วนท้องถิ่น (ก.จ. , ก.ท. หรือ ก.อบต.) เรื่อง มาตรฐานทั่วไปเกี่ยวกับอัตราตำแหน่ง กำหนดให้คณะกรรมการข้าราชการหรือพนักงานส่วนท้องถิ่น (ก.จังหวัด) กำหนดตำแหน่งข้าราชการหรือพนักงานส่วนท้องถิ่น ว่าจะมีตำแหน่งใด ระดับใด อยู่ในส่วนราชการใด จำนวนเท่าใด ให้คำนึงถึงภาระหน้าที่ความรับผิดชอบ ลักษณะงานที่ต้องปฏิบัติ ความยาก ปริมาณและคุณภาพของงาน ตลอดจนทั้งภาระค่าใช้จ่ายขององค์กรปกครองส่วนท้องถิ่น (อบจ., เทศบาล, อบต.) ที่จะต้องจ่ายในด้านบุคคล โดยให้องค์กรปกครองส่วนท้องถิ่น (อบจ., เทศบาล, อบต.) จัดทำแผนอัตรากำลังของข้าราชการหรือพนักงานส่วนท้องถิ่น เพื่อใช้ในการกำหนดตำแหน่งโดยความเห็นชอบของคณะกรรมการข้าราชการหรือพนักงานส่วนท้องถิ่น (ก.จังหวัด) ทั้งนี้ ให้เป็นไปตามหลักเกณฑ์ และวิธีการที่คณะกรรมการกลางข้าราชการหรือพนักงานส่วนท้องถิ่น (ก.กลาง) กำหนด

๑.๒ คณะกรรมการกลางข้าราชการ หรือพนักงานส่วนท้องถิ่น (ก.กลาง) ได้มีมติเห็นชอบประกาศกำหนดการ กำหนดตำแหน่งข้าราชการหรือพนักงานส่วนท้องถิ่น โดยกำหนดแนวทางให้องค์กรปกครองส่วนท้องถิ่น (อบจ.,เทศบาล , อบต.) จัดทำแผนอัตรากำลังขององค์กรปกครองส่วนท้องถิ่น เพื่อเป็นกรอบในการกำหนดตำแหน่งและการใช้ตำแหน่งข้าราชการหรือพนักงานส่วนท้องถิ่น ลูกจ้างประจำและพนักงานจ้าง โดยให้เสนอให้คณะกรรมการ ข้าราชการหรือพนักงานส่วนท้องถิ่น (ก.จังหวัด) พิจารณาให้ความเห็นชอบ โดยได้กำหนดให้องค์กรปกครองส่วน ท้องถิ่น (อบจ.,เทศบาล หรือ อบต.) แต่งตั้งคณะกรรมการจัดทำแผนอัตรากำลัง วิเคราะห์อำนาจหน้าที่และภารกิจ ขององค์กรปกครองส่วนท้องถิ่น (อบจ.,เทศบาล หรือ อบต.) วิเคราะห์ความต้องการกำลังคน วิเคราะห์การวางแผนการใช้กำลังคน จัดทำกรอบอัตรากำลัง และกำหนดหลักเกณฑ์และเงื่อนไข ในการกำหนดตำแหน่ง ข้าราชการหรือพนักงานส่วนท้องถิ่นตามแผนอัตรากำลัง ๓ ปี

๑.๓ จากหลักการและเหตุผลดังกล่าว องค์การบริหารส่วนตำบลหนองกินเพล จึงได้ปรับปรุงแผนอัตรากำลัง ๓ ปี สำหรับปีงบประมาณ พ.ศ.๒๕๖๔ - ๒๕๖๖ ขึ้น

ขั้นตอนสำหรับการจัดทำแผนอัตรากำลัง มีดังนี้

๑. ทบทวนกระบวนการทำงานและขั้นตอนการทำงาน รวมทั้งเวลาที่ใช้ในแต่ละขั้นตอน
๒. ทำการสำรวจภาระงานขององค์การบริหารส่วนตำบลในอนาคต โดยพิจารณาภาระงานที่ต้องทำเพิ่มหรือไม่จำเป็นต้องทำหรือใช้เทคโนโลยีมาช่วยทำได้
๓. รวบรวมข้อมูลต่าง ๆ เพื่อนำมาใช้ในการวางแผนอัตรากำลังประจำปี เช่น จำนวนบุคลากรปัจจุบัน งบประมาณที่หน่วยงานได้รับการจัดสรร
๔. นำงบประมาณที่หน่วยงานได้รับการจัดสรรมาคำนวณอัตรากำลัง โดยคิดจากค่าจ้างเงินเดือนบุคลากร และค่าใช้จ่ายรายกิจกรรมตามแผนดำเนินงาน
๕. ใช้เทคนิคการวิเคราะห์อื่น ๆ เพิ่มเติม เช่น วิธีเปรียบเทียบอัตราส่วน (ratioanalysis) ประสิทธิภาพการทำงาน พนักงานต่ออุปกรณ์
๖. นำการวิเคราะห์ต่าง ๆ มาเปรียบเทียบจำนวนบุคลากรที่เหมาะสมสอดคล้องกับงบประมาณที่ได้รับการจัดสรร
๗. จัดทำแผนอัตรากำลังประจำปีของหน่วยงานต่าง ๆ
๘. ควบคุมอัตรากำลังคนตามแผนอัตรากำลังประจำปี
๙. ดำเนินการปรับปรุงอัตรากำลัง-เพิ่มจำนวนบุคลากรด้วยวิธีการที่เหมาะสม เช่น แล้วยคนจากหน่วยงานที่มีอัตรากำลังเกินมาปฏิบัติงานในหน่วยงานที่อัตรากำลังขาด
๑๐. ทบทวนและปรับปรุงข้อมูลอัตรากำลังคนครั้งต่อไปภายในระยะเวลาที่กำหนด

๒. วัตถุประสงค์

๒.๑ เพื่อให้องค์การบริหารส่วนตำบลหนองกิงเพล มีโครงสร้างการแบ่งงานและระบบงาน ระบบการจ้างที่เหมาะสม ไม่ซ้ำซ้อนอันจะเป็นการประหยัดงบประมาณรายจ่ายขององค์กรปกครองส่วนท้องถิ่น

๒.๒ เพื่อให้องค์การบริหารส่วนตำบลหนองกิงเพล มีการกำหนดตำแหน่งการจัดอัตรากำลัง โครงสร้างให้เหมาะสมกับอำนาจหน้าที่ขององค์การบริหารส่วนตำบลหนองกิงเพลตามพระราชบัญญัติสภาตำบลและองค์การบริหารส่วนตำบล พ.ศ. ๒๕๓๗ และตามพระราชบัญญัติกำหนดแผนและขั้นตอนการกระจายอำนาจให้องค์กรปกครองส่วนท้องถิ่น พ.ศ. ๒๕๔๒ และกฎหมายที่เกี่ยวข้อง

๒.๓ เพื่อให้คณะกรรมการพนักงานส่วนตำบลจังหวัดอุบลราชธานี (ก.อบต.จังหวัด) สามารถตรวจสอบการกำหนดตำแหน่งและการใช้ตำแหน่งข้าราชการหรือพนักงานส่วนท้องถิ่น ลูกจ้างประจำว่าถูกต้องเหมาะสมหรือไม่

๒.๔ เพื่อเป็นแนวทางในการดำเนินการวางแผนการใช้อัตรากำลังการพัฒนาบุคลากรขององค์การบริหารส่วนตำบลหนองกิงเพล

๒.๕ เพื่อให้องค์การบริหารส่วนตำบลหนองกิงเพลสามารถวางแผนอัตรากำลัง ในการบรรจุแต่งตั้งข้าราชการ และการใช้อัตรากำลังของบุคลากรเพื่อให้การบริหารงาน ขององค์การบริหารส่วนตำบลหนองกิงเพลเกิดประโยชน์ต่อประชาชนเกิดผลสัมฤทธิ์ต่อภารกิจตามอำนาจหน้าที่ มีประสิทธิภาพมีความคุ้มค่าสามารถลดขั้นตอนการปฏิบัติงานและมีการลดภารกิจและยุบเลิกหน่วยงานที่ไม่จำเป็นการปฏิบัติภารกิจสามารถตอบสนองความต้องการของประชาชนได้เป็นอย่างดี

๒.๖ เพื่อให้องค์การบริหารส่วนตำบลหนองกิงเพลดำเนินการวางแผนการใช้อัตรากำลังบุคลากรให้เหมาะสม การพัฒนาบุคลากรได้อย่างต่อเนื่องมีประสิทธิภาพ และสามารถควบคุมภาระค่าใช้จ่ายด้านการบริหารงานบุคคลขององค์การบริหารส่วนตำบลหนองกิงเพลให้เป็นไปตามที่กฎหมายกำหนด

๒.๗ เพื่อให้องค์การบริหารส่วนตำบลหนองกิงเพล มีการกำหนดตำแหน่งอัตรากำลังของบุคลากรที่สามารถตอบสนองการปฏิบัติงานขององค์การบริหารส่วนตำบลหนองกิงเพล ที่มีความจำเป็นเร่งด่วน และสนองนโยบายของรัฐบาล หรือมติคณะรัฐมนตรี หรือนโยบายขององค์การบริหารส่วนตำบลหนองกิงเพล

๒.๘ เพื่อเป็นการสร้างความก้าวหน้าในสายอาชีพต่าง ๆ เป็นการศึกษาว่าในแต่ละสายงานมีปัญหาอะไรจะแก้ปัญหาด้วยวิธีใดเพื่อให้ทุกสายงานมีทางก้าวหน้าได้ตามความเหมาะสม

๒.๙ เพื่อสร้างและรักษาพนักงานไว้ในระบบราชการ มีการนำหลักเกณฑ์การกำหนดตำแหน่งโดยพิจารณาจากผลงาน สร้างความก้าวหน้าในสายงาน

- กำหนดขึ้นตามความจำเป็นอย่างยิ่งเพื่อประโยชน์ทางราชการ
- กำหนดหน้าที่ไว้อย่างแน่นอนเป็นรายตำแหน่ง
- มีระบบการเข้าสู่ตำแหน่ง ระบบการเลื่อนตำแหน่ง การยุบเลิกและถ่ายเท เป็นตำแหน่งที่กำหนดเป็นการเฉพาะตัว ประเมินผลงานเป็นระยะ ๆ
- มีระบบการติดตามผลงาน หากไม่สามารถปฏิบัติได้ ต้องมีการโยกย้ายหรือยุบเลิกตำแหน่ง

๒.๑๐ เพื่อเป็นการปรับปรุงหน่วยงานการเจ้าหน้าที่ เป็นสิ่งที่ต้องทำควบคู่กับการวางแผนอัตรากำลัง ซึ่งหน่วยงานการเจ้าหน้าที่จะต้องเป็นผู้รับช่วงงานและดูแลให้เป็นไปตามแผนอัตรากำลัง

๒.๑๑ เพื่อให้องค์การบริหารส่วนตำบลหนองกิงเพล มีโครงสร้างการแบ่งงานและระบบงานที่เหมาะสม ไม่ซ้ำซ้อน

๓. ขอบเขตและแนวทางในการจัดทำแผนอัตรากำลัง ๓ ปี

โดยคณะกรรมการจัดทำแผนอัตรากำลังขององค์การบริหารส่วนตำบลหนองกินเพล ซึ่งประกอบด้วย นายก้องการบริหารส่วนตำบลหนองกินเพลเป็นประธาน ปลัดองค์การบริหารส่วนตำบล หัวหน้าส่วนราชการทุกส่วนเป็นกรรมการ หัวหน้าส่วนราชการที่รับผิดชอบการบริหารงานบุคคล เป็นกรรมการและเลขานุการ และข้าราชการหรือพนักงานส่วนท้องถิ่นที่ได้รับมอบหมายไม่เกิน ๒ คน เป็นผู้ช่วยเลขานุการ จัดทำแผนอัตรากำลัง ๓ ปี โดยมีขอบเขตเนื้อหาครอบคลุมในเรื่องต่าง ๆ ดังต่อไปนี้

๓.๑ การวิเคราะห์ภารกิจ อำนาจหน้าที่ความรับผิดชอบขององค์การบริหารส่วนตำบลหนองกินเพล ตามพระราชบัญญัติสภาตำบลและองค์การบริหารส่วนตำบล พ.ศ. ๒๕๓๗ และตามพระราชบัญญัติกำหนดแผนและขั้นตอนการกระจายอำนาจให้องค์กรปกครองส่วนท้องถิ่น พ.ศ. ๒๕๔๒ ตลอดจนกฎหมายอื่นให้สอดคล้องกับแผนพัฒนาเศรษฐกิจและสังคมแห่งชาติ แผนพัฒนาจังหวัด แผนพัฒนาอำเภอ แผนพัฒนาตำบล นโยบายของรัฐบาล นโยบายผู้บริหาร และสภาพปัญหาในพื้นที่ขององค์การบริหารส่วนตำบลหนองกินเพล บรรลุผลตามพันธกิจที่ตั้งไว้จำเป็นต้องจัดสรรอัตรากำลัง ตามหน่วยงานต่างๆ ให้เหมาะสมกับเป้าหมายการดำเนินการ โดยมุมมองนี้เป็นการพิจารณาว่า งานในปัจจุบันที่ดำเนินการอยู่นั้นครบถ้วนและตรงตามภารกิจหรือไม่ อย่างไร หากงานที่ทำอยู่ปัจจุบันไม่ตรงกับภารกิจในอนาคตก็ต้องการวางแผนกรอบอัตรากำลังให้ปรับเปลี่ยนไปตามทิศทางในอนาคต รวมถึงหากงานในปัจจุบันบางส่วนไม่ต้องดำเนินการแล้ว อาจทำให้การจัดสรรกำลังคนของบางส่วนราชการเปลี่ยนแปลงไป ทั้งนี้ เพื่อให้เกิดการเตรียมความพร้อมในเรื่องกำลังคนให้รองรับสถานการณ์ในอนาคต

๓.๒ กำหนดโครงสร้างการแบ่งส่วนราชการภายในและการจัดระบบงาน เพื่อรองรับภารกิจตามอำนาจหน้าที่ความรับผิดชอบ ให้สามารถแก้ปัญหาของจังหวัดอุบลราชธานี ได้อย่างมีประสิทธิภาพและตอบสนองความต้องการของประชาชน

๓.๓ การวิเคราะห์ต้นทุนค่าใช้จ่ายของกำลังคน : Supply pressure เป็นการนำประเด็นค่าใช้จ่ายบุคลากรเข้ามาร่วมในการพิจารณา เพื่อการจัดการทรัพยากรบุคคลที่มีอยู่เป็นไปอย่างมีประสิทธิภาพสูงสุด กำหนดตำแหน่งในสายงานต่างๆ จำนวนตำแหน่ง และระดับตำแหน่ง ให้เหมาะสมกับภาระหน้าที่ความรับผิดชอบ ปริมาณงาน และคุณภาพของงาน รวมทั้งสร้างความก้าวหน้าในสายอาชีพของกลุ่มงานต่างๆ โดยในส่วนนี้จะคำนึงถึง

๓.๓.๑ การจัดระดับชั้นงานที่เหมาะสม ในการพิจารณาถึงต้นทุนต่อการกำหนดระดับชั้นงานในแต่ละประเภท เพื่อให้การกำหนดตำแหน่งและการปรับระดับชั้นงานเป็นไปอย่างประหยัดและมีประสิทธิภาพสูงสุด

๓.๓.๒ การจัดสรรประเภทของบุคลากรส่วนท้องถิ่น (ข้าราชการหรือพนักงานส่วนท้องถิ่น ข้าราชการครู บุคลากรทางการศึกษา ลูกจ้างประจำ และพนักงานจ้าง) โดยหลักการแล้ว การจัดประเภทลักษณะงานผิดจึงผลกระทบต่อประสิทธิภาพ และต้นทุนในการทำงานขององค์กร ดังนั้น ในการกำหนดอัตรากำลัง ข้าราชการหรือพนักงานส่วนท้องถิ่นในแต่ละส่วนราชการจะต้องมีการพิจารณาว่าตำแหน่งที่กำหนดในปัจจุบันมีความเหมาะสมหรือไม่หรือควรเปลี่ยนลักษณะการกำหนดตำแหน่งเพื่อให้การทำงานเป็นไปอย่างมีประสิทธิภาพมากขึ้น โดยภาระค่าใช้จ่ายด้านการบริหารงานบุคคลต้องไม่เกินร้อยละสี่สิบของงบประมาณรายจ่ายตามมาตรา ๓๕ แห่งพระราชบัญญัติระเบียบบริหารงานบุคคลส่วนท้องถิ่น พ.ศ. ๒๕๔๒

๓.๔ การวิเคราะห์กระบวนการและเวลาที่ใช้ในการปฏิบัติงาน เป็นการนำข้อมูลเวลาที่ใช้ในการปฏิบัติงานตามกระบวนการจริง (Work process) ในอดีต เพื่อวิเคราะห์ปริมาณงานต่อบุคคลจริงโดยสมมติฐานที่ว่า งานใดที่ต้องมีกระบวนการและเวลาที่ใช้มากกว่าโดยเปรียบเทียบย่อมต้องใช้อัตรากำลังคนมากกว่า อย่างไรก็ตามในภาคราชการส่วนท้องถิ่นนั้นงานบางลักษณะ เช่น งานกำหนดนโยบาย งานมาตรฐาน งานเทคนิคด้านช่าง หรืองานบริการบางประเภทไม่สามารถกำหนดเวลามาตรฐานได้ ดังนั้น การคำนวณเวลาที่ใช้ในกรณีของภาคราชการส่วน

ท้องถิ่นนั้นจึงทำได้เพียงเป็นข้อมูลเปรียบเทียบ (Relative Information) มากกว่าที่จะเป็นข้อมูลที่ใช้ในการกำหนดจำนวนอัตราากำลังต่อหน่วยงานจริงเหมือนในภาคเอกชน นอกจากนั้นก่อนจะคำนวณเวลาที่ใช้ในการปฏิบัติงานแต่ละส่วนราชการจะต้องพิจารณาปริมาณงาน ลักษณะงานที่ปฏิบัติว่ามีความสอดคล้องกับภารกิจของหน่วยงานหรือไม่ เพราะในบางครั้งอาจเป็นไปได้ว่างานที่ปฏิบัติอยู่ในปัจจุบันมีลักษณะเป็นงานโครงการพิเศษหรืองานของหน่วยงานอื่น ก็มีความจำเป็นต้องมาใช้ประกอบการพิจารณาด้วย

๓.๕ การวิเคราะห์ผลงานที่ผ่านมาเพื่อประกอบการกำหนดกรอบอัตรากำลังเป็นการนำผลลัพธ์ที่พึงประสงค์ของแต่ละส่วนราชการและพันธกิจขององค์กรมายึดโยงกับจำนวนกรอบอัตรากำลังที่ต้องใช้สำหรับการสร้างผลลัพธ์ที่พึงประสงค์ให้ได้ตามเป้าหมาย โดยสมมติฐานที่ว่า หากผลงานที่ผ่านมาเปรียบเทียบกับผลงานในปัจจุบันและอนาคตมีความแตกต่างกันอย่างมีนัยสำคัญ อาจต้องมีการพิจารณาแนวทางในการกำหนด/เกลี่ยอัตรากำลังใหม่เพื่อให้เกิดการทำงานที่มีประสิทธิภาพและสนับสนุนการทำงานตามภารกิจของส่วนราชการและองค์กรอย่างสูงสุด

๓.๖ การวิเคราะห์ข้อมูลจากความคิดเห็นแบบ ๓๖๐ องศา เป็นการสอบถามความคิดเห็นจากผู้มีส่วนได้ส่วนเสียหรือนำประเด็นต่างๆ อย่างเรื่องการบริหารงาน งบประมาณคน มาพิจารณาอย่างน้อยใน ๓ ประเด็นดังนี้

๓.๖.๑ เรื่องพื้นที่และการจัดโครงสร้างองค์กร เนื่องจากการจัดโครงสร้างองค์กรและการแบ่งงานในพื้นที่นั้นจะมีผลต่อการกำหนดกรอบอัตรากำลังเป็นอย่างมาก เช่น หากกำหนดโครงสร้างที่มากเกินไปจะทำให้เกิดตำแหน่งงานขึ้นตามมาอีกไม่ว่าจะเป็นงานหัวหน้าฝ่าย งานธุรการ สารบรรณและบริหารที่ไปในส่วนราชการนั้น ซึ่งอาจมีความจำเป็นต้องทบทวนว่าการกำหนดโครงสร้างในปัจจุบันของแต่ละส่วนราชการนั้นมีความเหมาะสมมากน้อยเพียงใด

๓.๖.๒ เรื่องการเกษียณอายุราชการ เนื่องจากหลายๆ ส่วนราชการในปัจจุบันมีข้าราชการสูงอายุจำนวนมาก ดังนั้น อาจต้องมีการพิจารณาถึงการเตรียมการเรื่องกรอบอัตรากำลังที่จะรองรับการเกษียณอายุของข้าราชการ ทั้งนี้ ไม่ว่าจะเป็นการถ่ายทอดองค์ความรู้ การปรับตำแหน่งที่เหมาะสมขึ้นทดแทนตำแหน่งที่จะเกษียณอายุไป เป็นต้น

๓.๖.๓ ความคิดเห็นของผู้มีส่วนได้ส่วนเสีย เป็นการสอบถามจากเจ้าหน้าที่ภายในส่วนราชการและผู้ที่มีส่วนเกี่ยวข้องกับส่วนราชการนั้น ๆ ผ่านการส่งแบบสอบถามหรือการสัมภาษณ์ซึ่งมุมมองต่างๆ อาจทำให้การกำหนดกรอบอัตรากำลังเป็นไปอย่างมีประสิทธิภาพมากขึ้น

๓.๗ การพิจารณาเปรียบเทียบกับกรอบอัตรากำลังขององค์กรอื่นๆ กระบวนการนี้เป็นกระบวนการนำข้อมูลของอัตรากำลังใหม่หน่วยงานที่มีลักษณะงานใกล้เคียงกัน ซึ่งการเปรียบเทียบจำนวนกรอบอัตรากำลังของงานการเจ้าหน้าที่ในองค์การบริหารส่วนตำบลโนนผึ้ง มีจำนวนโครงสร้างส่วนราชการ ๕ ส่วนราชการ อัตรากำลังข้าราชการ ๓๐ คน พนักงานจ้าง ๒๓ คน รวมทั้งสิ้น ๕๓ คน โดยงบประมาณรายจ่ายประจำปี ๒๕๖๓ จำนวน ๔๗,๖๘๙,๙๕๐ บาท และองค์การบริหารส่วนตำบลบึงหวาย มีจำนวนโครงสร้างส่วนราชการ ๖ ส่วนราชการ อัตรากำลังข้าราชการ ๓๐ คน ลูกจ้างประจำ ๒ คน พนักงานจ้าง ๓๑ คน รวมทั้งสิ้น ๖๓ คน โดยงบประมาณรายจ่ายประจำปี ๒๕๖๓ จำนวน ๖๑,๖๐๕,๐๐๐ บาท ซึ่งมีหน้าที่รับผิดชอบคล้ายกันและมีแนวโน้มของการใช้อัตรากำลังใกล้เคียงกับองค์การบริหารส่วนตำบลโนนผึ้ง ในลักษณะงานและปริมาณงานแบบเดียวกัน น่าจะมีจำนวนและการกำหนดตำแหน่งคล้ายคลึงกันในการปฏิบัติงานภายในองค์กร

๓.๘ ให้องค์กรปกครองส่วนท้องถิ่นมีแผนการพัฒนาข้าราชการหรือพนักงานส่วนท้องถิ่นทุกคน โดยต้องได้รับการพัฒนาความรู้ความสามารถอย่างน้อย ปีละ ๑ ครั้ง

๔. สภาพปัญหาของพื้นที่และความต้องการของประชาชน

๑) สภาพทั่วไป

๑. ด้านกายภาพ

๑.๑ ที่ตั้งของหมู่บ้าน

ที่ตั้งของหมู่บ้านในเขตองค์การบริหารส่วนตำบลหนองกินเพล ประกอบด้วย

หมู่ที่ ๑ บ้านกุดชุม

หมู่ที่ ๒ บ้านขัวไม้แก่น

หมู่ที่ ๓ บ้านหนองกินเพล

หมู่ที่ ๔ บ้านนาสะแบง

หมู่ที่ ๕ บ้านทางสาย

หมู่ที่ ๖ บ้านปากกุดหวาย

หมู่ที่ ๗ บ้านคูสว่าง

หมู่ที่ ๘ บ้านหนองกินเพลใต้

หมู่ที่ ๙ บ้านทางสายใต้

องค์การบริหารส่วนตำบลหนองกินเพล ตั้งอยู่หมู่ที่ ๖ บ้านปากกุดหวาย ตำบลหนองกินเพล อำเภวาริน
ชำราบ จังหวัดอุบลราชธานี ตั้งอยู่ห่างจากที่ว่าการอำเภวารินชำราบ ๑๐ กิโลเมตร โดยมีอาณาเขตติดต่อ ดังนี้

ทิศเหนือ ติดต่อกับ อำเภอเมืองอุบลราชธานี จังหวัดอุบลราชธานี

ทิศใต้ ติดต่อกับ ตำบลโนนผึ้ง อำเภวารินชำราบ จังหวัดอุบลราชธานี

ทิศตะวันออก ติดต่อกับ ตำบลค่าน้ำแซบ อำเภวารินชำราบ จังหวัดอุบลราชธานี

ทิศตะวันตก ติดต่อกับ ตำบลบึงหวาย อำเภวารินชำราบ จังหวัดอุบลราชธานี

องค์การบริหารส่วนตำบลหนองกินเพล มีเนื้อที่รวมทั้งหมดประมาณ พื้นที่ทั้งหมด ๑๓,๒๒๑ ไร่ หรือ
๒๑.๑๕ ตารางกิโลเมตร

๑.๒ ลักษณะภูมิประเทศ

ลักษณะภูมิประเทศโดยทั่วไป ตั้งอยู่เรียบแม่น้ำมูล ซึ่งเป็นแม่น้ำสายหลักไหลมาจากอำเภอกันทรารมย์ จังหวัดศรีสะเกษ ผ่านทางทิศเหนือของอำเภวารินชำราบ ไปอำเภพิบูลมังสาหาร อำเภอโขงเจียม ลงสู่แม่น้ำโขง

๑.๓ ลักษณะภูมิอากาศ

ภูมิอากาศมีอากาศแบบร้อนชื้นโดยทั่วไป คือ จะมีอากาศร้อนในฤดูร้อนและค่อนข้างหนาวในฤดูหนาว อุณหภูมิต่ำสุดต่ำกว่า ๑๕ องศาเซลเซียส ส่วนในฤดูฝนจะมีฝนตกชุกในช่วงเดือนพฤษภาคม ถึง เดือนตุลาคม และในปี ๒๕๕๘ มีฝนตกประมาณ ๑๐๘ วัน ปริมาณน้ำฝนวัดได้ ๑,๒๕๘.๖ มิลลิเมตร

๑.๔ ลักษณะของดิน

ดินส่วนใหญ่เป็นดินร่วนปนทรายโดยมีคุณสมบัติเหมือนทรายน้ำซึมผ่านได้ง่ายมากดินร่วน เป็นดินที่ประกอบด้วย ทราย โคลนตม และดินเหนียว โดยมีปริมาณดินทรายและดินเหนียวไม่มากนัก ดังนั้น น้ำและอากาศจึงไหลผ่านดินร่วนได้ดีกว่าดินเหนียว

๑.๕ ลักษณะของแหล่งน้ำ

แหล่งน้ำ

หมู่ที่ ๑ บึงเบา,หนองกุดไฟไหม้, หนองอุ่มเบา, กุดปลาโต

หมู่ที่ ๒ ร่องคำ,กุดอ้อ,กุดขวาง,ร่องกุดใหญ่,บึงขวาง,หนองใหญ่กุดต่างๆ

หมู่ที่ ๓ กุดอ้อ,กุดหล่ม

หมู่ที่ ๔ ร่องน้ำหนองสามซ้อง,ร่องน้ำหนองโจร,หนองตามา,

หมู่ที่ ๕ หนองบักแซว

หมู่ที่ ๖ กุดผักตบ,กุดก่าน,กุดไผ่,กุดหวาย

ซึ่งนับว่าอุดมสมบูรณ์อย่างมาก ในน้ำมีปลา หลากหลายชนิดพันธุ์ เป็นแหล่งอาหารตามธรรมชาติที่หล่อเลี้ยงชีวิตของชาวบ้าน

๒. ด้านการเมือง/การปกครอง

๒.๑ เขตการปกครอง

ในเขตองค์การบริหารส่วนตำบลหนองกินเพล แบ่งเป็นจำนวน ๙ หมู่บ้าน ได้แก่

หมู่ที่ ๑ บ้านกุดชุม

หมู่ที่ ๒ บ้านขัวไม้แก่น

หมู่ที่ ๓ บ้านหนองกินเพล

หมู่ที่ ๔ บ้านนาสะแบง

หมู่ที่ ๕ บ้านทางสาย

หมู่ที่ ๖ บ้านปากกุดหวาย

หมู่ที่ ๗ บ้านคูสว่าง

หมู่ที่ ๘ บ้านหนองกินเพลใต้

หมู่ที่ ๙ บ้านทางสายใต้

๒.๒ การเลือกตั้ง

องค์การบริหารส่วนตำบลหนองกินเพลประกอบด้วยสมาชิกสภาองค์การบริหารส่วนตำบลหมู่บ้าน ละ ๒ คน ซึ่งมาจากการเลือกตั้งโดยราษฎรในแต่ละหมู่บ้าน ๙ หมู่บ้าน รวมมีสมาชิกสภาองค์การบริหารส่วนตำบลหนองกินเพล ได้ ๑๘ คน

๓. ประชากร

๓.๑ ข้อมูลเกี่ยวกับจำนวนประชากร

ประชากรในเขตองค์การบริหารส่วนตำบลหนองกิงเพล แยกได้ดังนี้

| หมู่ที่ | ชื่อหมู่บ้าน | จำนวนประชากร(คน) | | | จำนวน หลังคาเรือน |
|---------|-------------------|------------------|-------|-------|----------------------|
| | | ชาย | หญิง | รวม | |
| ๑ | บ้านกุดชุม | ๓๐๖ | ๓๔๑ | ๖๔๗ | ๑๘๑ |
| ๒ | บ้านหัวไม้แก่น | ๖๐๗ | ๖๔๒ | ๑,๒๔๙ | ๓๔๕ |
| ๓ | บ้านหนองกิงเพล | ๔๘๓ | ๔๔๑ | ๙๒๔ | ๒๕๒ |
| ๔ | บ้านนาสะแบง | ๓๔๘ | ๓๑๘ | ๖๖๖ | ๒๓๖ |
| ๕ | บ้านทางสาย | ๓๖๗ | ๓๕๗ | ๗๒๔ | ๒๗๗ |
| ๖ | บ้านปากกุดหวาย | ๕๐๑ | ๕๕๐ | ๑,๐๕๑ | ๓๔๘ |
| ๗ | บ้านคูสว่าง | ๔๔๖ | ๔๓๕ | ๘๘๑ | ๒๔๑ |
| ๘ | บ้านหนองกิงเพลใต้ | ๔๑๖ | ๔๖๐ | ๘๗๖ | ๒๙๘ |
| ๙ | บ้านทางสายใต้ | ๓๓๙ | ๓๔๘ | ๖๘๗ | ๓๐๘ |
| รวม | | ๓,๘๑๓ | ๓,๘๙๒ | ๗,๗๐๕ | ๒,๔๘๖ |

(ข้อมูลจากฐานทะเบียนราษฎร์ สำนักงานทะเบียนอำเภวารินชำราบ ข้อมูล ปี ๒๕๖๒)

๔. สภาพทางสังคม

๔.๑ การศึกษา

- โรงเรียนประถมศึกษา ๗ แห่ง
- โรงเรียนมัธยมศึกษาตอนต้น (ขยายโอกาส) ๒ แห่ง
- โรงเรียนอาชีวศึกษา - แห่ง
- โรงเรียน/สถาบันชั้นสูง - แห่ง
- ที่อ่านหนังสือพิมพ์หมู่บ้าน ๙ แห่ง

๔.๒ สถาบันและองค์กรทางศาสนา

- วัด/สำนักสงฆ์ ๑๐ แห่ง
- โบสถ์ (คริสต์) ๑ แห่ง

๔.๓ สาธารณสุข

- โรงพยาบาลของรัฐ - แห่ง
- สถานีอนามัยประหมู่บ้าน/ตำบล ๒ แห่ง
- สถานพยาบาลเอกชน - แห่ง
- ร้านขายยาแผนปัจจุบัน - แห่ง
- อัตราการมีและใช้ส้วมราดน้ำ ร้อยละ ๑๐๐

๔.๔ ความปลอดภัยในชีวิตและทรัพย์สิน

- สถานีตำรวจ - แห่ง
- ป้อมตำรวจ - แห่ง
- ตำรวจชุมชน ๑๘ นาย

๔.๕ มวลชนจัดตั้ง

- ลูกเสือชาวบ้าน ๒ รุ่น ๓๐๐ คน
- ไทยอาสาป้องกันชาติ - รุ่น - คน

- อาสาสมัครป้องกันภัยฝ่ายพลเรือน ๓ รุ่น ๑๒๕ คน
- ทีมกู้ภัยตำบลหนองกิงเพล ๑ รุ่น ๑๐ คน

๔.๖ อาชญากรรม

สาเหตุของปัญหาอาชญากรรม

๑. โดยพื้นฐานแล้วสาเหตุแห่งการประกอบอาชญากรรมของคนในพื้นที่จะคล้ายคลึงกันเกิดจากปัญหาทางด้านเศรษฐกิจและสังคมและการเพิ่มขึ้นของประชากรเมื่อคนเราหมดที่พึ่ง ก็หันมาประกอบอาชญากรรมหรือคิดว่าการค้าขายของผิดกฎหมาย การค้ายาเสพติด ฯลฯ สามารถสร้างควมร่ำรวยได้ในระยะเวลาสั้นจึงประกอบอาชญากรรม

๒. สภาพครอบครัวมักจะมาจากครอบครัวที่บ้านแตกสาแหรกขาดพ่อแม่แยกกันไปคนละทางไม่มีเวลาอบรมดูแลลูกหรือบิดามารดาอยู่ด้วยกันแต่ทะเลาะกันทุกวันทำให้เบื่อบ้านและออกไปคบหาสมาคมกับเพื่อนเมื่อเกิดความขาดแคลนก็มักจะประกอบอาชญากรรม

๓. ฐานะทางเศรษฐกิจผู้ที่ประกอบอาชญากรรมมักมาจากคนที่มีฐานะยากจนมีสภาพจิตใจไม่ปกติเนื่องจากต้องต่อสู้เพื่อความอยู่รอด

๔. การเปลี่ยนแปลงทางสังคมชนบทเนื่องจากได้รับอิทธิพลของอารยธรรมชุมชนเมืองซึ่งมีบางสิ่งบางอย่างขัดกับวัฒนธรรมสังคมชนบท เป็นต้น การนิยมวัตถุความสัมพันธ์ทางเพศ การแต่งกาย เมื่อมีความต้องการมากๆ ก็ทำให้ประกอบการกระทำผิดได้

๕. การว่างงาน ในปัจจุบันสภาพเศรษฐกิจรัดตัว ทุกชีวิตต้องดิ้นรนต่อสู้เพื่อตนเองและครอบครัวเมื่อคนเราว่างงาน สภาพจิตใจและอารมณ์ย่อมสับสนฟุ้งซ่านมักใช้เวลาว่างไปทางด้านอบายมุขต่างๆ เป็นต้นว่า สุรา นารี เล่นมั่ว การพนัน เทียวเตร่ เป็นต้น

๖. ความเสื่อมโทรมทางศีลธรรมในปัจจุบันความคำนึงถึงศีลธรรมและความอะลุ่มอล่วยกันในสังคมจะไม่ค่อยพบบนัก ทั้งนี้เนื่องจากต่างคนต่างอยากที่จะหาความสุขให้กับชีวิตทุกคนต้องดิ้นรนต่อสู้เพื่อการดำรงชีวิตความเจริญก้าวหน้าของวัฒนธรรมทางวัตถุที่ไปเร็วกว่าวัฒนธรรมทางจิตใจไม่ค่อยใกล้เคียงกับศาสนาขาดการศึกษาและอบรมจิตใจที่ดีทำให้ประกอบอาชญากรรมได้ง่าย

๔.๗ ยาเสพติด

สาเหตุของการเสพยาเสพติด

๑. เกิดจากจิตใจ
๒. เกิดจากถูกชักชวน
๓. เกิดจากร่างกายที่เจ็บป่วย
๔. ติดเพราะยาซึ่งมีคุณสมบัติทำให้ติด
๕. ติดเพราะสิ่งแวดล้อม อยู่ใกล้กับพวกเสพยา
๖. เกิดจากสภาพแวดล้อมที่ผลักเยาวชนไปสู่ยาเสพติด
๗. เกิดจากความคึกคะนอง อยากรู้ อยากเห็น อวดดี อยากทดลอง
๘. เกิดจากการว่างงานไม่มีอะไรทำเป็นสาระก่อให้เกิดความกลัดกลุ้ม

๔.๘ การสังคมสงเคราะห์

๑. เพื่อการสงเคราะห์ผู้ประสบปัญหาความทุกข์ยากเดือดร้อน ที่ช่วยตนเองไม่ได้ ให้สามารถช่วยตนเองได้ การให้การสงเคราะห์นี้ รวมความถึงการบรรเทา และแก้ไขปัญหา การป้องกัน และขจัดปัญหา การฟื้นฟูและปรับสภาพของบุคคล ครอบครัว กลุ่ม และชุมชน

๒. เพื่อการแก้ไขปัญหาสังคม เป็นการแก้ไขปัญหาสังคมให้ลดน้อยหรือหมดไป ปัญหาสังคมที่สำคัญ ซึ่งคณะกรรมการส่งเสริม และพัฒนางานสังคมสงเคราะห์แห่งชาติ ระบุไว้มี ๙ ปัญหาด้วยกัน ได้แก่ ปัญหาเด็กและเยาวชน ปัญหายาเสพติด ปัญหาชุมชนแออัด ปัญหาความปลอดภัยในชีวิตและทรัพย์สิน ปัญหาการใช้

แรงงานเด็กและแรงงานสตรี ปัญหาคนพิการ ปัญหาการขาดแคลนบริการและสวัสดิการในสังคมชนบท ปัญหาครอบครัว ปัญหาศีลธรรม วัฒนธรรม และปัญหาสุขภาพจิต

๓. เพื่อการพัฒนาสังคม หมายถึง การพัฒนาคน เพื่อให้ช่วยพัฒนาสังคมให้มีความเจริญก้าวหน้า สำหรับองค์การบริหารส่วนตำบลหนองกิงเพลในปัจจุบันนี้ ถือว่า การสังคมสงเคราะห์มีเป้าหมาย เพื่อการพัฒนาสังคม กล่าวคือ การสังคมสงเคราะห์จะช่วยให้ผู้รับบริการ สามารถช่วยตนเองได้ เพื่อที่จะได้มีส่วนร่วมในการทำประโยชน์ให้แก่สังคม

๕. ระบบบริการพื้นฐาน

๕.๑ การคมนาคมขนส่ง

มีถนนลาดยางสายหลัก คือ ทางหลวงหมายเลข ๒๒๖ (สายวารินชำราบ – ศรีสะเกษ) ผ่านพื้นที่ของตำบล ถนนภายในหมู่บ้านบางสายจะเป็นถนน ค.ส.ล. และบางสายเป็นถนนลูกรัง ซึ่งในช่วงฤดูฝนจะทำให้การสัญจรไป – มาไม่สะดวก

๕.๒ การไฟฟ้า

พื้นที่ในเขตองค์การบริหารส่วนตำบลหนองกิงเพลมีไฟฟ้าเข้าถึงทั้ง ๙ หมู่บ้าน จำนวนประชากรมีไฟฟ้าใช้ คิดเป็นร้อยละ ๑๐๐ มีทั่วถึงทั้งตำบล ไฟฟ้าสาธารณะมีเพิ่มมากขึ้นทุกปี มีเพียงบางจุดที่ต้องเพิ่มเติม

๕.๓ การประปา

มีระบบประปาที่ทางหมู่บ้านบริหารจัดการเอง จำนวน ๙ หมู่บ้าน

๕.๕ การสื่อสาร

ปัจจุบันมีเครือข่ายอินเทอร์เน็ตให้บริการครอบคลุมทุกพื้นที่

๖. ระบบเศรษฐกิจ

๖.๑ การเกษตร

ส่วนใหญ่ราษฎรทำการเกษตร ทำนาข้าว ทำสวนผักผลไม้ สวนยางพารา ทำไร่มันสำปะหลัง ปลูกข้าวโพดเลี้ยงสัตว์ แตงโม เป็นต้น

๖.๒ การประมง

มีการทำการประมงจากแม่น้ำมูล ไว้เพื่อบริโภคเองและจำหน่าย

๖.๓ การปศุสัตว์

เลี้ยงโค – กระบือ เพื่อไว้จำหน่ายเป็นเนื้อสัตว์ไว้บริโภค เลี้ยงไก่พื้นเมือง

๖.๔ การบริการ และอุตสาหกรรม

| ลำดับที่ | ประเภทกิจการ | จำนวน (แห่ง) | หมายเหตุ |
|----------|--|--------------|----------|
| ๑ | กิจการเกี่ยวกับปศุสัตว์ (ฟาร์มไก่) | ๕ | |
| ๒ | กิจการเกี่ยวกับปศุสัตว์ (ฟาร์มหมู) | ๓ | |
| ๓ | โรงงานผลิตลูกชิ้น | ๑ | |
| ๔ | กิจการเกี่ยวกับอาหาร เครื่องดื่ม น้ำ (การผลิต) | ๑ | |
| ๕ | กิจการร้านตัดผม ร้านเสริมสวย | ๓ | |
| ๖ | กิจการร้านขายสินค้า (ของชำ) | ๖๕ | |
| ๗ | กิจการโรงสีขนาดเล็ก | ๑๒ | |

| | | | |
|----|--|-----|--|
| ๘ | กิจการขายน้ำมัน ป้อน้ำมันขนาดเล็ก ป้อนหลอด | ๓ | |
| ๙ | กิจการทำขนม | ๕ | |
| ๑๐ | กิจการร้านอาหาร | ๑๙ | |
| ๑๑ | บริการห้องพัก/หอพัก | ๑๑ | |
| ๑๒ | กิจการโรงงานตัดเย็บเสื้อผ้า | - | |
| ๑๓ | กิจการโรงกลึง | ๑ | |
| ๑๔ | กิจการโกดังเก็บสินค้า | ๒ | |
| ๑๕ | กิจการเกี่ยวกับเครื่องยนต์ | ๕ | |
| ๑๖ | กิจการเกี่ยวกับไม้ | ๑ | |
| ๑๗ | กิจการซ่อมอิเล็กทรอนิกส์ | - | |
| ๑๘ | กิจการเกี่ยวกับหิน ดิน ซีเมนต์ | ๑ | |
| ๑๙ | กิจการห้องเย็น | ๑ | |
| ๒๐ | กิจการร้านกาแฟ | ๒ | |
| ๒๑ | กิจการเผาเตาอิฐ | ๕๒ | |
| ๒๒ | โรงงานแผ่นยิปซัม | ๑ | |
| ๒๓ | กิจการร้านเกมส์ | ๓ | |
| ๒๔ | โรงเลื่อยไม้ | ๑ | |
| ๒๕ | โรงแรม | ๔ | |
| ๒๖ | ป้อนแก๊ส LPG | ๑ | |
| ๒๗ | ร้านขายเฟอร์นิเจอร์ | ๑ | |
| ๒๘ | ร้านขายแบตเตอรี่ | ๑ | |
| ๒๙ | กิจการขายรถยนต์และรถจักรยานยนต์ | ๑ | |
| | รวมทั้งสิ้น | ๒๐๖ | |

๖.๕ การท่องเที่ยว

- แหล่งน้ำธรรมชาติ หาดทรายแก้ว แม่น้ำมูล ที่เหมาะต่อการพัฒนาเป็นแหล่งท่องเที่ยว
- จุดชมวิวทำนน้ำบ้านหนองกินเพล เหมาะสำหรับเป็นสถานที่พักผ่อนหย่อนใจ

๖.๖ การพาณิชย์และกลุ่มอาชีพ

| | | |
|---------------------|----|-------|
| จำนวนกลุ่มทุกประเภท | ๑๙ | กลุ่ม |
| แยกประเภทกลุ่ม | | |
| - กลุ่มอาชีพ | ๑๐ | กลุ่ม |
| - กลุ่มออมทรัพย์ | ๙ | กลุ่ม |

อาชีพ

ราษฎรในเขตองค์การบริหารส่วนตำบลหนองกิงเพล มีอาชีพดังนี้

อาชีพเกษตรกรรม ได้แก่ ทำนา ทำสวนยางพารา
อาชีพอุตสาหกรรมในครัวเรือน ได้แก่ ไม้กวาดจากทางมะพร้าว ,แข่งปลาทุ, เย็บผ้า,
อุตสาหกรรมจักรสานจากไม้ไผ่ ปั่นอิฐ จากภูมิปัญญาชาวบ้านในท้องถิ่น
อาชีพค้าขาย ได้แก่ ค้าขายผัก ขายของชำ, ร้านอาหาร
อาชีพรับจ้าง ได้แก่ รับจ้างทำงานในโรงงานอุตสาหกรรม และรับจ้างทั่วไป

๖.๗ แรงงาน

ส่วนใหญ่แรงงานวัยหนุ่มสาวในตำบลหนองกิงเพลจะเดินทางไปทำงานในต่างจังหวัดและกรุงเทพมหานครส่วนในพื้นที่เป็นแรงงานที่เป็นวัยสูงอายุเป็นส่วนมากทัศนคติของแรงงานรุ่นใหม่ ที่เห็นว่า อาชีพเกษตรกรรมเป็นงานที่หนัก ราคาไม่แน่นอน ผลผลิตต้องพึ่งพาธรรมชาติซึ่งมีความไม่แน่นอนของสภาพอากาศสูง ด้วยปัจจัยดังกล่าวส่งผลให้แรงงานเคลื่อนย้ายไปสู่แรงงานนอกภาคเกษตรมากขึ้น โดยเข้าไปทำงานเป็นลูกจ้างของสถานประกอบการ ซึ่งมีเงินเดือนเป็นรายได้ประจำที่แน่นอนและต่อเนื่องตลอดทั้งปี อาชีพการเกษตรจึงเป็นเพียงทางเลือกเพื่อเป็นอาชีพเสริมหรือเพื่อความมั่นคงด้านอาหารของครัวเรือน

๗. ศาสนา ประเพณี วัฒนธรรม

๗.๑ การนับถือศาสนา

๑. ผู้นับถือศาสนาพุทธ ร้อยละ ๘๗ ของจำนวนประชากรทั้งหมดในเขตองค์การบริหารส่วนตำบลหนองกิงเพล อำเภอวารินชำราบ จังหวัดอุบลราชธานี
 - วัดในพื้นที่ ๘ วัด สำนักสงฆ์ ๑ แห่ง
๒. ผู้นับถือศาสนาคริสต์ ร้อยละ ๓ ของจำนวนประชากรทั้งหมดในเขตองค์การบริหารส่วนตำบลหนองกิงเพล อำเภอวารินชำราบ จังหวัดอุบลราชธานี
 - โบสถ์คริสต์ ๑ แห่ง

๗.๒ ประเพณีและงานประจำปี

วัฒนธรรมท้องถิ่นภาคอีสานเป็นศูนย์รวมวัฒนธรรมอันเก่าแก่ที่ผสมผสานวัฒนธรรมไทย ลาว เขมร ภาคอีสานมีเอกลักษณ์ทางวัฒนธรรม ที่โดดเด่น เช่น อาหาร ภาษา ดนตรีหมอลำ และศิลปะการฟ้อนรำที่เป็นเอกลักษณ์เฉพาะตัว

๑๑

ประเพณีท้องถิ่นตำบลโนนโพน ยังยึดถือ และปฏิบัติตามฮีตสิบสอง คำว่า "ฮีต" หมายถึง จารีต ขนบธรรมเนียมประเพณี แบบแผนฮีตที่ถือปฏิบัติกันอยู่ ๑๒ อย่าง ภาษาพื้นบ้านเรียกว่า "บุญ" ดังนี้

๑. บุญข้าวกรรม เกี่ยวกับพระภิกษุต้องอาบัติสังฆาทิเสส ต้องอยู่กรรมจึงจะพ้นอาบัติ ถือว่าเป็นผู้บริสุทธิ์ในระหว่างภิกษุเข้ากรรม ญาติ โยม สาราชน ผู้หวังบุญกุศล จะไปร่วมทำบุญบริจาคทาน รักษาศีลเจริญภาวนา และฟังธรรม เป็นการร่วมทำบุญระหว่างพระภิกษุ สามเณร และชาวบ้านกำหนดวันขึ้น ๑๕ ค่ำ เดือนอ้าย เรียกอีกอย่างหนึ่งว่า "บุญเดือนอ้าย"

๒. บุญคูณลาน การทำบุญคูณลาน จะทำที่วัด หรือที่บ้านก็ได้ โดยชาวบ้านจะเอาข้าวมารวมกัน แล้วนิมนต์พระภิกษุมหาเถรพระพุทธรูปมนต์ จัดน้ำอบ น้ำหอมไว้ประพรม วนด้ายสายสิญจน์บริเวณรอบกองข้าว ตอนเช้ามีการถวายอาหาร

ปีนชบาต และนำเอาน้ำพระพุทธรูปมนต์ไปรดกองข้าว ถ้าทำที่บ้านเรียกว่า "บุญกุ่มข้าว" กำหนดในเดือนยี่ เรียกอย่างหนึ่งว่า "บุญเดือนยี่"

๓. บุญข้าวจี เดือนสามชาวบ้านนิยมทำบุญข้าวจี เพื่อถวายพระ เป็นการละทานชนิดหนึ่ง และถือ
ว่าได้รับอานิสงส์มากงานหนึ่ง กำหนดทำบุญในเดือนสาม

๔. บุญพระเวส บุญที่มีการเทศพระเวส หรือบุญมหาชาติ หนังสือมหาชาติเป็นหนังสือชาดกที่
แสดงจริยวัตรของพระพุทธเจ้า เมื่อเสวยชาติเป็นพระเวสสันดร กำหนดทำบุญเดือนสี่ จึงเรียกอีกอย่างหนึ่งว่า "บุญ
เดือนสี่"

๕. บุญสงกรานต์ บุญสงกรานต์ มีการรดน้ำ หรือสงกราน้ำพระพุทธรูป พระสงฆ์ และผู้หลักผู้ใหญ่ มีการ
ทำบุญทำทาน เรียกอีกอย่างหนึ่งว่า "บุญตรุษสงกรานต์" กำหนดทำบุญในเดือน ห้า

๖. บุญบั้งไฟ ก่อนการทำนาชาวบ้านในจังหวัดในภาคอีสาน จะมีการฉลองอย่างสนุกสนาน โดยการ
จุดบั้งไฟ เพื่อไปบอกพญาแถน เชื่อว่าจะทำให้ฝนตกถูกต้องตามฤดูกาล มีการตกแต่งบั้งไฟให้สวยงามนำมาประกวด
แข่งกันในวันรุ่งขึ้น กำหนดทำบุญในเดือน หก

๗. บุญข้าสยะ ข้าสยะ คือการชำระล้างสิ่งสกปรก รกรุงรังให้สะอาดหมดจด เมื่อถึงเดือน ๗ ชาวบ้าน
จะรวมกันทำบุญโดยยึดเอา "ฟาม หรือศาลากลางบ้าน" เป็นสถานที่ทำบุญ ชาวบ้านจะเตรียมดอกไม้ธูปเทียน โอน้ำ
ฝ้ายใน ไหมหลอด ฝ้ายผูกแขน แห่งทรายมารวมกันที่ ฟามหรือศาลากลางบ้าน ตอนเย็นนิมนต์พระสงฆ์มาเจริญพระ
พุทธมนต์ ตอนเช้าถวายอาหาร เมื่อเสร็จพิธีทุกคนจะนำน้ำพระพุทธรูป ฝ้ายผูกแขน แห่งทรายของตนกลับบ้าน นำ
น้ำมนต์ไปรดลูกหลาน ทรายนำไปหว่านรอบบ้าน ฝ้ายผูกแขนนำไปผูกข้อมือลูกหลานเพื่อให้เกิดสวัสดิมงคลตลอดปี
ถ้ามีการเจ็บไข้ได้ป่วยต้องมีการสวดถอด เป็นต้น กำหนด ทำบุญในเดือน ๗

๘. บุญเข้าพรรษา ในเทศกาลเข้าพรรษา เป็นเวลาที่พระภิกษุสงฆ์จะต้องบำเพ็ญไตรสิกขา คือ สีล
สมาธิ ปัญญา ให้บริบูรณ์ ส่วนคฤหัสถ์ก็ต้องบำเพ็ญบุญกริยาวัตร ๓ คือ ทาน สีล ภาวนา ให้เต็มเปี่ยม ตอนเช้า
ญาติโยมจะนำอาหารมาถวายพระภิกษุ ตอนบ่ายนำดอกไม้ธูปเทียน ข้าวสาร ฝ้ายอาบน้ำฝน รวมกันที่ศาลาวัด ตอน
เย็นญาติโยมพากันทำวัตรเย็นแล้วฟังเทศน์ กำหนด วันแรม ๑ ค่ำ เดือน ๘ จึงเรียกอีกอย่างหนึ่งว่า "บุญเดือน ๘"

๙. บุญข้าวประดับดิน ห่ออาหาร และของขบเคี้ยวเป็นห่อๆ แล้วนำไปถวายวางแบไว้กับดิน จึง
เรียกว่า "บุญข้าวประดับดิน" ชาวบ้านจะจัดอาหารคาว หวาน และหมากพลู บุหรี่ กะว่าให้ได้ ๔ ส่วน

ส่วนที่ ๑ เลี้ยงดูกันในครอบครัว

ส่วนที่ ๒ แจกให้ญาติพี่น้อง

ส่วนที่ ๓ อุทิศไปให้ญาติที่ตาย

ส่วนที่ ๔ นำไปถวายพระสงฆ์

ทำเป็นห่อๆ ให้ได้พอควร โดยนำไปตองกล้วย มาห่อของคาว หวาน หมากพลู บุหรี่ แล้วเย็บ
รวมกันเป็นห่อใหญ่ ในระหว่าง เข้ามีดในวันรุ่งขึ้นจะนำห่อเหล่านี้ไปวางไว้บริเวณวัด ด้วยถือว่าญาติพี่น้องจะมารับ
ของทีนั้น (เชื่อกันว่าเป็นวันยมทูตเปิดนรกชั่วคราว ให้สัตว์นรก มารับของทานในระยะเวลาหนึ่ง และยังถือว่าเป็นวัน
กตัญญูอีกด้วย) ตอนเช้านำอาหารอีกส่วนหนึ่งไปถวายพระ ฟังพระธรรมเทศนา เสร็จแล้วทำพิธีอุทิศส่วนกุศลให้แก่
ญาติผู้ล่วงลับไปแล้ว กำหนดทำบุญในเดือน ๙

๑๐. บุญข้าสาก การเขียนชื่อลงในพาส้า (สำหรับข้า) เรียกว่าข้าสาก (สลาก) ญาติโยมจะจัด
อาหารเป็นห่อๆ แล้วนำไปแขวนไว้ตามต้นไม้ โดยทำกันในตอนกลางวัน ก่อนเพล เป็นอาหาร คาว หวาน พอถึงเวลา
๔ โมงเช้า พระสงฆ์จะตีกลองโหม (รวม) ญาติโยมจะนำพาส้า (สำหรับข้า) ของตนมารวมกัน ณ ศาลาการเปรียญ
เจ้าภาพจะเขียนชื่อลงในกระดาษมันลงในบาตร เมื่อพร้อมแล้วหัวหน้ากล่าวนำคำถวายสลากภัต จบแล้วยกบาตร
สลากไปให้พระจับ ถูกชื่อใคร ก็ให้ไปถวายพระองค์นั้น ก่อนจะถวายพาส้าให้นำพาส้า ๑ พาส้า มาวางหน้าพระเถระ
แล้วให้พระเถระ กล่าวคำอุปลักษณ์ กำหนด บุญข้าสากนิยมทำกันในเดือน ๑๐

๑๑. **บุญออกพรรษา** การทำบุญออกพรรษานี้ เป็นการเปิดโอกาสให้พระภิกษุสงฆ์ได้มีโอกาสว่ากล่าวตักเตือนกันได้ พระภิกษุสงฆ์สามารถเดินทางไปบรมศีลธรรม หรือไปเยี่ยม ถวายข้าวคราว ญาติพี่น้องได้ และภิกษุสงฆ์สามารถหาผ้ามาพลัดเปลี่ยนได้ เมื่อถึงวันขึ้น ๑๕ ค่ำ เดือน ๑๑ ตั้งแต่เช้ามีจะมีการตีระฆังให้พระสงฆ์ไปรวมกันที่โบสถ์แสดงอาบัติเช้า จบแล้วมีการบวราณา คือเปิดโอกาสให้พระภิกษุสงฆ์ด้วยกันว่ากล่าวตักเตือนกันได้ กำหนด บุญออกพรรษาในเดือน ๑๑

๑๒. **บุญกฐิน** ผ้าที่ใช้สวดทำเป็นกรอบซึ่งเย็บจีวร เรียกว่าผ้ากฐิน ผู้ใดศรัทธา พราธนาจะถวายผ้ากฐิน ณ วัดใดวัดหนึ่งให้เขียนสลาก (ใบจอง) ไปติดไว้ที่ผนังโบสถ์ หรือศาลาวัด ทั้งนี้เพื่อไม่ให้ผู้อื่นจองทับ เมื่อถึงวันกำหนดก็บอกญาติโยมให้มาร่วมทำบุญ มีมหรสพสมโภช และฟังเทศน์ รุ่งเช้าก็นำผ้ากฐินไปทอดถวายที่วัดเป็นอันเสร็จพิธี กำหนด ทำบุญระหว่างวันแรม ๑ ค่ำเดือน ๑๑ ถึง วันขึ้น ๑๕ ค่ำ เดือน ๑๒

๗.๓ ภูมิปัญญาท้องถิ่น ภาษาถิ่น

ในปัจจุบันชาวบ้านตำบลหนองกินเพล โดยเฉพาะเด็กวัยรุ่นได้หันมาใช้ภาษาไทยกลางกันมากขึ้น เพราะวัยรุ่นเหล่านี้ส่วนใหญ่ได้รับการศึกษาที่เทียบเท่ากับคนในภาคกลางหรือกรุงเทพมหานคร ทำให้ภาษาอีสานเริ่มลดความสำคัญลง เช่นเดียวกันกับภาษาพื้นเมืองของภาคอื่นๆ แต่ชาวบ้านวัยกลางคนและคนเฒ่าคนแก่ยังใช้ภาษาอีสานกันเป็นภาษาหลักอยู่ ทั้งนี้คนอีสานส่วนใหญ่จะสามารถสื่อสารได้ทั้งภาษาอีสานของท้องถิ่นตนเองและภาษาไทยกลาง ในหมู่บ้านของตำบลหนองกินเพลจะพบการใช้ภาษาถิ่นที่แตกต่างกันไปดังที่กล่าวมาแล้ว แต่คนเหล่านี้โดยเฉพาะวัยรุ่นหนุ่มสาวก็จะสามารถสื่อสารเป็นภาษาไทยกลางได้อีกด้วย ทั้งนี้เพราะวัยรุ่นจะเข้ามาหางานทำในกรุงเทพมหานครและปริมณฑล เมื่อก่อนจะไปหางานทำเฉพาะหลังฤดูทำนา แต่ในปัจจุบันวัยรุ่นส่วนใหญ่จะเข้ากรุงเทพฯ และทำงานที่นั่นตลอดทั้งปี ที่ไปต่างถิ่นนอกจากจะหางานทำแล้ว ก็ยังมีการเผยแพร่วัฒนธรรมรวมทั้งภาษาของตนเองไปในตัว จะเห็นได้จากในปัจจุบันชาวไทยจำนวนมากเริ่มเข้าใจภาษาอีสาน ทำให้ภาษาอีสานยังคงสามารถสืบสานต่อไปได้อยู่ถึงแม้จะมีคนอีสานบางกลุ่มเลิกใช้

๘. ทรัพยากรธรรมชาติ

๘.๑ น้ำ

มีแม่น้ำมูลเป็นแหล่งน้ำธรรมชาติไหลผ่านพื้นที่ตำบลหนองกินเพล ซึ่งนับว่าอุดมสมบูรณ์อย่างมาก ในน้ำมีปลา หลากหลายชนิดพันธุ์ เป็นแหล่งอาหารตามธรรมชาติที่หล่อเลี้ยงชีวิตของชาวบ้าน

๘.๒ ป่าไม้

พื้นที่ป่าเป็นป่าชุมชนในที่สาธารณะประโยชน์ ป่าสาธารณะป่าช้าสาธารณะ และดอนปู่ตา ราษฎรใช้เป็นพื้นที่เลี้ยงสัตว์และเก็บผัก เก็บเห็ด เก็บ สมุนไพรบางชนิด

๑๓

๘.๓ ภูเขา

พื้นที่ตำบลหนองกินเพลลักษณะเป็นที่ราบลุ่ม ไม่มีพื้นที่ภูเขา

๘.๔ คุณภาพของทรัพยากรธรรมชาติ

สภาพพื้นที่แหล่งน้ำส่วนมากตื้นเขิน ต้องได้รับการขุดลอกอย่างต่อเนื่อง ส่วนป่าไม้มีการบริหารจัดการที่ชุมชนดูแลกันเอง พื้นที่ป่าไม้ส่วนใหญ่อยู่ในสภาพที่สมบูรณ์

กรอบยุทธศาสตร์ชาติระยะ ๒๐ ปี (พ.ศ. ๒๕๖๐ - ๒๕๗๙)

เพื่อให้บรรลุวิสัยทัศน์ “ประเทศไทยมีความมั่นคง มั่งคั่ง ยั่งยืน เป็นประเทศพัฒนาแล้ว ด้วยการพัฒนา ตามปรัชญาของเศรษฐกิจพอเพียง” นำไปสู่การพัฒนาให้คนไทยมีความสุข และตอบสนองต่อการบรรลุ ซึ่งผลประโยชน์แห่งชาติ ในการที่จะพัฒนา คุณภาพชีวิต สร้างรายได้ระดับสูง เป็นประเทศพัฒนาแล้ว และสร้างความสุขของ คนไทย สังคมมีความมั่นคง เสมอภาคและ เป็นธรรม ประเทศสามารถแข่งขันได้ในระบบ เศรษฐกิจ

๑.ด้านความมั่นคง

(๑) เสริมสร้างความมั่นคงของสถาบันหลักและการปกครองระบอบ ประชาธิปไตยอันมีพระมหากษัตริย์ทรงเป็นประมุข

(๒) ปฏิรูปกลไกการบริหารประเทศและพัฒนาความมั่นคงทางการ เมือง ขจัดคอร์รัปชัน สร้างความเชื่อมั่น ในกระบวนการยุติธรรม

(๓) การรักษาความมั่นคงภายในและความสงบเรียบร้อยภายใน ตลอดจนการบริหารจัดการความมั่นคง ชายแดนและชายฝั่งทะเล

(๔) การพัฒนาระบบ กลไก มาตรการและความร่วมมือระหว่าง ประเทศทุกระดับ และรักษาคุณภาพ ความสัมพันธ์กับประเทศ มหาอำนาจ เพื่อป้องกันและแก้ไขปัญหาความมั่นคงรูปแบบใหม่

(๕) การพัฒนาเสริมสร้างศักยภาพการผนึกกำลังป้องกันประเทศ การรักษาความสงบเรียบร้อย ภายในประเทศ สร้างความร่วมมือกับ ประเทศเพื่อนบ้านและมิตรประเทศ

(๖) การพัฒนาระบบการเตรียมพร้อมแห่งชาติและระบบบริหาร จัดการภัยพิบัติ รักษาความมั่นคงของฐาน ทรัพยากรธรรมชาติ สิ่งแวดล้อม

(๗) การปรับกระบวนการท างานของกลไกที่เกี่ยวข้องจากแนวคิดสู่ แนวระนาบมากขึ้น

๒. ด้านการสร้างความสามารถในการแข่งขัน

(๑) การพัฒนาสมรรถนะทางเศรษฐกิจ ส่งเสริมการค้า การลงทุน พัฒนาสู่ชาติการค้า

(๒) การพัฒนาภาคการผลิตและบริการ เสริมสร้างฐานการผลิตเข้มแข็ง ยั่งยืน และส่งเสริมเกษตรกรราย ย่อยสู่เกษตรยั่งยืนเป็นมิตรกับสิ่งแวดล้อม

(๓) การพัฒนาผู้ประกอบการและเศรษฐกิจชุมชน พัฒนาทักษะ ผู้ประกอบการ ยกระดับผลิตภาพแรงงาน และพัฒนา SMEs สู่อุตสาหกรรม

(๔) การพัฒนาพื้นที่เศรษฐกิจพิเศษและเมือง พัฒนาเขตเศรษฐกิจพิเศษ ชายแดน และพัฒนาระบบเมือง ศูนย์กลางความเจริญ

(๕) การลงทุนพัฒนาโครงสร้างพื้นฐาน ด้านการขนส่ง ความมั่นคงและพลังงาน ระบบเทคโนโลยี สารสนเทศ และการวิจัย และพัฒนา

(๖) การเชื่อมโยงกับภูมิภาคและเศรษฐกิจโลก สร้างความเป็นหุ้นส่วน การพัฒนากับนานาชาติ ส่งเสริมให้ไทยเป็นฐานของการประกอบ ธุรกิจ ฯลฯ

๓. ด้านการพัฒนาและเสริมสร้างศักยภาพคน

(๑) พัฒนาศักยภาพคนตลอดช่วงชีวิต

(๒) การยกระดับการศึกษาและการเรียนรู้ให้มีคุณภาพเท่าเทียมและทั่วถึง

(๓) ปลูกฝังระเบียบวินัย คุณธรรม จริยธรรม ค่านิยมที่พึงประสงค์

๑๔

(๔) การสร้างเสริมให้คนมีสุขภาวะที่ดี (๕) การสร้างความอยู่ดีมีสุขของครอบครัวไทย

๔. ด้านการสร้างโอกาสความเสมอภาค และเท่าเทียมกันทางสังคม

(๑) สร้างความมั่นคงและการลดความเหลื่อมล้ำ ทางเศรษฐกิจและสังคม

(๒) พัฒนาระบบบริการและระบบบริหารจัดการสุขภาพ

(๓) มีสภาพแวดล้อมและนวัตกรรมที่เอื้อต่อการดำรงชีวิตในสังคมสูงวัย

(๔) สร้างความเข้มแข็งของสถาบันทางสังคม ทุนทางวัฒนธรรมและ ความเข้มแข็งของชุมชน

(๕) พัฒนาการสื่อสารมวลชนให้เป็นกลไกในการสนับสนุนการพัฒนา

๕. ด้านการสร้างการเติบโตบน คุณภาพชีวิตที่เป็นมิตรกับสิ่งแวดล้อม

(๑) จัดระบบอนุรักษ์ ฟื้นฟูและป้องกันการทำลาย ทรัพยากรธรรมชาติ

(๒) วางระบบบริหารจัดการน้ำให้มีประสิทธิภาพทั้ง ๒๕ ลุ่มน้ำ เน้นการปรับระบบการบริหารจัดการ อุตภย อย่างบูรณาการ

(๓) การพัฒนาและใช้พลังงานที่เป็นมิตรกับสิ่งแวดล้อม

(๔) การพัฒนาเมืองอุตสาหกรรมเชิงนิเวศและเมืองที่เป็น มิตรกับสิ่งแวดล้อม

- (๕) การร่วมลดปัญหาโลกร้อนและปรับตัวให้พร้อมกับการเปลี่ยนแปลงสภาพภูมิอากาศ
- (๖) การใช้เครื่องมือทางเศรษฐศาสตร์และนโยบายการคลัง เพื่อสิ่งแวดล้อม

๖.ด้านการปรับสมดุลและพัฒนา ระบบการบริหารจัดการภาครัฐ

- (๑) การปรับปรุงโครงสร้าง บทบาท ภารกิจของหน่วยงาน ภาครัฐ ให้มีขนาดที่เหมาะสม
- (๒) การวางระบบบริหารราชการแบบบูรณาการ
- (๓) การพัฒนาระบบบริหารจัดการกำลังคนและพัฒนา บุคลากรภาครัฐ
- (๔) การต่อต้านการทุจริตและประพฤติมิชอบ
- (๕) การปรับปรุงกฎหมายและระเบียบต่าง ๆ
- (๖) ให้ทันสมัย เป็นธรรมและเป็นสากล
- (๗) พัฒนาระบบการให้บริการประชาชนของหน่วยงานภาครัฐ
- (๘) ปรับปรุงการบริหารจัดการรายได้และรายจ่ายของภาครัฐ

แผนพัฒนาเศรษฐกิจและสังคมแห่งชาติ ฉบับที่ ๑๒

กรอบแนวคิดและหลักการ

หลักการ

หลักการพัฒนาประเทศที่สำคัญในระยะแผนพัฒนาฯ ฉบับที่ ๑๒ ยึดหลัก “ปรัชญาของเศรษฐกิจพอเพียง” “การพัฒนาที่ยั่งยืน” และ “คนเป็นศูนย์กลางการพัฒนา”

กรอบวิสัยทัศน์และเป้าหมาย

๑. กรอบวิสัยทัศน์แผนพัฒนาฯ ฉบับที่ ๑๒ จากสถานะของประเทศและบริบทการเปลี่ยนแปลงต่าง ๆ ที่ประเทศกำลังประสบอยู่ทำให้การกำหนดวิสัยทัศน์แผนพัฒนาฯ ฉบับที่ ๑๒ ยังคงมีความต่อเนื่องจากวิสัยทัศน์แผนพัฒนาฯ ฉบับที่ ๑๑ และ กรอบหลักการของการวางแผนที่น้อมนำและประยุกต์ใช้หลักปรัชญาของเศรษฐกิจพอเพียง ยึดคนเป็นศูนย์กลางของการพัฒนาอย่างมีส่วนร่วม การพัฒนาที่ยึดหลักสมดุล ยั่งยืน โดยวิสัยทัศน์ของการพัฒนาในแผนพัฒนาฯ ฉบับที่ ๑๒ ต้องให้ความสำคัญกับการกำหนดทิศทางการพัฒนาที่มุ่งสู่การเปลี่ยนผ่านประเทศไทยจากประเทศที่มีรายได้ปานกลางไปสู่ประเทศที่มีรายได้สูง มีความมั่นคง และยั่งยืน สังคมอยู่ร่วมกันอย่างมีความสุข และนำไปสู่การบรรลุวิสัยทัศน์ระยะยาว “มั่นคง มั่งคั่ง ยั่งยืน” ของประเทศ

๑๕

๒. การกำหนดตำแหน่งทางยุทธศาสตร์ของประเทศ (Country Strategic Positioning) เป็นการกำหนดตำแหน่งทางยุทธศาสตร์ของประเทศที่สอดคล้องกับยุทธศาสตร์ชาติที่สำนักงานคณะกรรมการพัฒนาการเศรษฐกิจและสังคมแห่งชาติ(สศช.) ได้จัดทำขึ้น ประเทศไทยเป็นประเทศรายได้สูงที่มีการกระจายรายได้อย่างเป็นธรรม เป็นศูนย์กลางด้านการขนส่งและโลจิสติกส์ของภูมิภาคสู่ความเป็นชาติการค้าและบริการ (Trading and Service Nation) เป็นแหล่งผลิตสินค้าเกษตรอินทรีย์และเกษตรปลอดภัย แหล่งอุตสาหกรรมสร้างสรรค์และนวัตกรรมสูงที่เป็นมิตรต่อสิ่งแวดล้อม

๓. เป้าหมาย

๓.๑ การหลุดพ้นจากกับดักประเทศรายได้ปานกลางสู่รายได้สูง

๑) เศรษฐกิจขยายตัวเฉลี่ยไม่ต่ำกว่าร้อยละ ๕.๐

๒) ผลิตภัณฑ์มวลรวมในประเทศต่อหัว (GDP Per Capita) และรายได้ประชาชาติต่อหัว (GNP Per Capita) ณ สิ้นแผนพัฒนาฯ ฉบับที่ ๑๒ ในปี ๒๕๖๔ เพิ่มขึ้นเป็น ๓๑๗,๐๕๑ บาท (๙,๓๒๕ ดอลลาร์ USA) และ ๓๐๑,๑๙๙ บาท (๘,๘๕๙ ดอลลาร์ USA) ต่อคนต่อปี

๓) ผลผลิตภาพการผลิตเพิ่มขึ้นไม่ต่ำกว่าเฉลี่ย ร้อยละ ๒.๕ ต่อปี

๔) การลงทุนรวมขยายตัวไม่ต่ำกว่าเฉลี่ย ร้อยละ ๘.๐ (การขยายตัวของการลงทุนภาครัฐไม่ต่ำกว่าร้อยละ ๑๐.๐ และการลงทุนของภาคเอกชนขยายตัวไม่ต่ำกว่าเฉลี่ย ร้อยละ ๗.๕ ในขณะที่ปริมาณ การส่งออกขยายตัวเฉลี่ยไม่ต่ำกว่า ร้อยละ ๔.๐ ต่อปี)

๓.๒ การพัฒนาศักยภาพคนให้สนับสนุนการเจริญเติบโตของประเทศและการสร้างสังคมสูงวัยอย่างมีคุณภาพ

๑) ประชาชนทุกช่วงวัยมีความมั่นคงทางด้านเศรษฐกิจและสังคม (SocioEconomic Security) และมีคุณภาพชีวิตที่ดีขึ้น

๒) การศึกษาและการเรียนรู้ได้รับการพัฒนาคุณภาพ

๓) สถาบันทางสังคมมีความเข้มแข็งเป็นฐานรากที่เอื้อต่อการพัฒนาคน

๓.๓ การลดความเหลื่อมล้ำในสังคม

๑) การกระจายรายได้มีความเท่าเทียมกันมากขึ้น

๒) บริการทางสังคมมีคุณภาพและมีการกระจายอย่างทั่วถึง

๓.๔ การสร้างการเจริญเติบโตทางเศรษฐกิจและสังคมที่เป็นมิตรกับสิ่งแวดล้อม

๑) รักษาความมั่นคงของฐานทรัพยากร สร้างสมดุลระหว่างการอนุรักษ์และการใช้ประโยชน์อย่างยั่งยืนและเป็นธรรม

๒) ขับเคลื่อนประเทศสู่เศรษฐกิจและสังคมที่เป็นมิตรต่อสิ่งแวดล้อม

๓) เพิ่มขีดความสามารถในการรับมือภัยพิบัติและการเปลี่ยนแปลงสภาพภูมิอากาศ

๔) เพิ่มประสิทธิภาพและเสริมสร้างธรรมาภิบาลในการบริหารจัดการทรัพยากรธรรมชาติและสิ่งแวดล้อม

๕) มีการบริหารจัดการน้ำให้สมดุลระหว่างการอุปสงค์และอุปทานของน้ำ

๓.๕ การบริหารราชการแผ่นดินที่มีประสิทธิภาพ

๑) การบริหารงานภาครัฐที่โปร่งใส เป็นธรรม มีประสิทธิภาพ และมีส่วนร่วม

๒) ขจัดการทุจริตคอร์รัปชัน

๓) มีการกระจายอำนาจที่เหมาะสม

๑๖

ยุทธศาสตร์การพัฒนาประเทศ

ยุทธศาสตร์ในแผนพัฒนาฯ ฉบับที่ ๑๒ มีทั้งหมด ๑๐ ยุทธศาสตร์ โดยมี ๖ ยุทธศาสตร์ตามกรอบยุทธศาสตร์ชาติ ๒๐ ปี และอีก ๔ ยุทธศาสตร์ที่เป็นปัจจัยสนับสนุน ดังนี้

๔.๑ การเสริมสร้างและพัฒนาศักยภาพทุนมนุษย์ ทุนมนุษย์ของประเทศไทยยังมีปัญหาในด้านคุณภาพคนในแต่ละช่วงวัย โดยผลลัพธ์ทางการศึกษาของเด็กวัยเรียนค่อนข้างต่ำ การพัฒนาความรู้และ ทักษะของแรงงานไม่ตรงกับตลาดงาน ในขณะที่คนไทยจำนวนไม่น้อยยังไม่สามารถคัดกรองและเลือกรับวัฒนธรรมได้อย่างเหมาะสม ซึ่งส่งผลกระทบต่อวิกฤตค่านิยม ทักษะคนดี และพฤติกรรมในการดำเนินชีวิต การพัฒนาใน ระยะต่อไปจึงต้องให้ความสำคัญกับการวางรากฐานการพัฒนาคนให้มีความสมบูรณ์ เพื่อให้คนไทยมีทักษะคนดี และพฤติกรรมตามบรรทัดฐานที่ดีของสังคม ได้รับการศึกษาที่มีคุณภาพสูงตามมาตรฐานสากล และสามารถ เรียนรู้ด้วยตนเองอย่างต่อเนื่อง มีสุขภาวะที่ดีขึ้น คนทุกช่วงวัยมีทักษะ ความรู้ และความสามารถเพิ่มขึ้น รวมทั้งสถาบันทางสังคมมีความเข้มแข็งและมีส่วนร่วมในการพัฒนาประเทศเพิ่มขึ้น

๔.๒ ยุทธศาสตร์การสร้างความเป็นธรรมและลดความเหลื่อมล้ำในสังคม การพัฒนา ในช่วงที่ผ่านมาทำให้สังคมไทยก้าวหน้าไปหลายด้าน แต่การแก้ปัญหาความเหลื่อมล้ำและสร้างความเป็นธรรม ในสังคมไทยมีความคืบหน้าช้า ทั้งเรื่องความแตกต่างของรายได้ระหว่างกลุ่มประชากร ความแตกต่างของ คุณภาพการบริการภาครัฐ รวมทั้งข้อจำกัดในการเข้าถึงกระบวนการยุติธรรมและเทคโนโลยีของกลุ่ม ผู้ด้อยโอกาสและกลุ่มที่อยู่ในพื้นที่ห่างไกล ดังนั้น การพัฒนาในระยะต่อไป จึงจำเป็นต้องมุ่งลดปัญหาความ เหลื่อมล้ำด้านรายได้ของกลุ่มคนที่มีฐานะทาง

เศรษฐกิจสังคมที่แตกต่างกัน แก้ไขปัญหาความยากจน เพิ่ม โอกาสการเข้าถึงบริการพื้นฐานทางสังคมของภาครัฐ รวมทั้งเพิ่มศักยภาพชุมชนและเศรษฐกิจฐานรากให้มี ความเข้มแข็ง เพื่อให้ชุมชนพึ่งพาตนเองและได้รับส่วนแบ่งผลประโยชน์ทางเศรษฐกิจมากขึ้น

๔.๓ ยุทธศาสตร์การสร้างความเข้มแข็งทางเศรษฐกิจและแข่งขันได้อย่างยั่งยืน การพัฒนา ๕ ปี ต่อจากนี้ไป จึงเน้นให้เศรษฐกิจเติบโตได้ตามศักยภาพและมีเสถียรภาพ ภาคส่งออกมีการพัฒนาจนสามารถขยายตัว และเป็นกลไกสำคัญในการขับเคลื่อนเศรษฐกิจไทย ผลิตภาพการ ผลิตของประเทศเพิ่มขึ้น การลงทุนภาครัฐและเอกชนมีการขยายตัวอย่างต่อเนื่องและมาจากความร่วมมือกัน มากขึ้น ประชาชนและผู้ประกอบการเข้าสู่ระบบภาษีมากขึ้น และประเทศไทยมีขีดความสามารถในการแข่งขัน ทางเศรษฐกิจสูงขึ้น นอกจากนี้ ยังเน้นให้เศรษฐกิจรายสาขามีการเติบโตอย่างเข้มแข็ง ภาคการเกษตรเน้น เกษตรกรรมยั่งยืนและให้เกษตรกรมีรายได้เพิ่มขึ้น มีการพัฒนาเมืองอุตสาหกรรมนิเวศ การท่องเที่ยวสามารถ ทารายได้และแข่งขันได้มากขึ้น วิชาศึกษาขนาดกลางและขนาดย่อมมีบทบาทต่อระบบเศรษฐกิจมากขึ้น ภาค การเงินมีประสิทธิภาพเพิ่มขึ้น

๔.๔ ยุทธศาสตร์การเติบโตที่เป็นมิตรกับสิ่งแวดล้อมเพื่อการพัฒนาที่ยั่งยืน การพัฒนาในระยะต่อไปจึงมุ่งเน้นการรักษาและฟื้นฟูฐานทรัพยากรธรรมชาติ การสร้างความมั่นคงด้านน้ำ และการบริหารจัดการทรัพยากรน้ำให้มีประสิทธิภาพ การสร้างคุณภาพ สิ่งแวดล้อมที่ดี ลดมลพิษ และลดผลกระทบต่อสุขภาพของประชาชนและระบบนิเวศ การเพิ่มประสิทธิภาพการ ลดก๊าซเรือนกระจกและขีดความสามารถในการปรับตัวต่อการเปลี่ยนแปลงสภาพภูมิอากาศ และการเพิ่ม ประสิทธิภาพการบริหารจัดการเพื่อลดความเสี่ยงจากภัยพิบัติ และลดความสูญเสียในชีวิตและทรัพย์สินที่เกิด จากสาธารณภัย

๔.๕ ยุทธศาสตร์การเสริมสร้างความมั่นคงแห่งชาติเพื่อการพัฒนาประเทศสู่ความมั่งคั่ง และยั่งยืน เน้นในเรื่องการปกป้องและเชิดชูสถาบัน พระมหากษัตริย์ให้เป็นสถาบันหลักของประเทศ สังคมมีความสมานฉันท์ ประชาชนมีส่วนร่วมป้องกันแก้ไข ปัญหาความมั่นคง ประชาชนในจังหวัดชายแดนภาคใต้มีความปลอดภัยในชีวิตและทรัพย์สิน มีโอกาสใน การศึกษาและการประกอบอาชีพที่สร้างรายได้เพิ่มขึ้น ประเทศไทยมีความสัมพันธ์และความร่วมมือด้านความ มั่นคงกับนานาประเทศในการป้องกันภัยคุกคามในรูปแบบต่างๆ ควบคู่ไปกับการรักษาผลประโยชน์ของชาติ มี ความพร้อมต่อการรับมือภัยคุกคามทั้งภัยคุกคามทางทหารและภัยคุกคามอื่นๆ และแผนงานด้านความมั่นคงมี การบูรณาการสอดคล้องกับนโยบายการพัฒนาเศรษฐกิจ สังคม ทรัพยากรธรรมชาติและสิ่งแวดล้อม

๑๗

๔.๖ ยุทธศาสตร์การบริหารจัดการในภาครัฐ การป้องกันการทุจริตประพฤติมิชอบ และ ธรรมาภิบาลในสังคมไทย (๑) ปรับปรุงโครงสร้างหน่วยงาน บทบาท ภารกิจ และคุณภาพบุคลากรภาครัฐ ให้มีความโปร่งใส ทันสมัย คล่องตัว มีขนาดที่เหมาะสม เกิดความคุ้มค่า (๒) ปรับปรุงกระบวนการงบประมาณ และสร้างกลไกในการติดตามตรวจสอบการเงินการคลังภาครัฐ เพื่อให้ การจัดสรรและการใช้จ่ายมีประสิทธิภาพ (๓) เพิ่มประสิทธิภาพและยกระดับการให้บริการสาธารณะให้ได้ มาตรฐานสากล เพื่อให้ประชาชนและภาคธุรกิจได้รับบริการที่มีคุณภาพ ได้มาตรฐาน และอำนวยความสะดวก ตรงตามความต้องการ (๔) เพิ่มประสิทธิภาพการบริหารจัดการให้แก่องค์กรปกครองส่วนท้องถิ่น เพื่อให้ ประชาชนได้รับการบริการอย่างมีประสิทธิภาพและทั่วถึง (๕) ป้องกันและปราบปรามการทุจริตและประพฤติ มิชอบ เพื่อให้สังคมไทยมีวินัย โปร่งใส และยุติธรรม และ (๖) ปฏิรูปกฎหมายและกระบวนการยุติธรรมให้มีความ ทันสมัย เป็นธรรม และสอดคล้องกับข้อบังคับสากลหรือข้อตกลงระหว่างประเทศ

๔.๗ ยุทธศาสตร์การพัฒนาโครงสร้างพื้นฐานและระบบโลจิสติกส์ มุ่งเน้นในเรื่องการลดความเข้มของการใช้พลังงานและลด ต้นทุนโลจิสติกส์ของประเทศ การพัฒนาระบบขนส่งทางรางและทางน้ำ เพิ่มปริมาณการเดินทางด้วยระบบ ขนส่งสาธารณะในเขตเมือง และขยายขีดความสามารถในการรองรับปริมาณผู้โดยสารของท่าอากาศยานใน กรุงเทพมหานครและท่าอากาศยานในภูมิภาค การเพิ่มความสามารถในการแข่งขันด้านโลจิสติกส์และการอำนวยความสะดวกทางการค้า การพัฒนาด้านพลังงานเพื่อเพิ่มสัดส่วนการใช้พลังงานทดแทนต่อปริมาณการใช้พลังงานขั้นสุดท้าย และลดการพึ่งพาก๊าซธรรมชาติในการผลิตไฟฟ้า การพัฒนาเศรษฐกิจดิจิทัล และการ พัฒนาด้านสาธารณสุข (น้ำประปา)

๔.๘ ยุทธศาสตร์การพัฒนาวิทยาศาสตร์ เทคโนโลยี วิจัย และนวัตกรรม การเพิ่มความเข้มแข็งด้านวิทยาศาสตร์และเทคโนโลยีของประเทศ และการเพิ่มความสามารถในการประยุกต์ใช้วิทยาศาสตร์ เทคโนโลยี และนวัตกรรมเพื่อยกระดับ ความสามารถการแข่งขันของภาคการผลิตและบริการ และคุณภาพชีวิตของประชาชน

๔.๙ ยุทธศาสตร์การพัฒนาภาค เมือง และพื้นที่เศรษฐกิจ มุ่งเน้นในเรื่องการลดช่องว่างรายได้ระหว่างภาคและมีการกระจาย รายได้ที่เป็นธรรมมากขึ้น การเพิ่มจำนวนเมืองศูนย์กลางของจังหวัดเป็นเมือง นำอยู่สำหรับคนทุกกลุ่มในสังคม พื้นที่ฐานเศรษฐกิจหลักมีระบบการผลิตที่มีประสิทธิภาพสูงและเป็นมิตรต่อสิ่งแวดล้อม และการเพิ่มมูลค่าการ ลงทุนในพื้นที่เศรษฐกิจใหม่บริเวณชายแดน

๔.๑๐ ยุทธศาสตร์ความร่วมมือระหว่างประเทศเพื่อการพัฒนา การพัฒนาจึงมุ่งเน้นในเรื่องการมีเครือข่ายการเชื่อมโยงตามแนวระเบียง เศรษฐกิจที่ครอบคลุมและมีการใช้ประโยชน์ได้เต็มศักยภาพ การเพิ่มระบบห่วงโซ่มูลค่าในอนุภูมิภาคและ ภูมิภาคอาเซียน ประเทศไทยเป็นฐานเศรษฐกิจ การค้าและการลงทุนที่สำคัญในภูมิภาคอนุภูมิภาค อาเซียน และเอเชีย รวมทั้งมีการพัฒนาส่วนขยายจากแนวระเบียงเศรษฐกิจในอนุภูมิภาคให้ครอบคลุมภูมิภาคอาเซียน เอเชียตะวันออก และเอเชียใต้ และประเทศไทยเป็นหุ้นส่วนการพัฒนาที่สำคัญทั้งในระดับ

แผนพัฒนาจังหวัดอุบลราชธานี

วิสัยทัศน์

“เมืองนำอยู่ทันสมัย ประตูกู้การค้าการลงทุน ท่องเที่ยวหลายมิติ เกษตรสู่สากล”

พันธกิจ

- ๑) พัฒนาระบบผังเมือง โครงสร้างพื้นฐานและสาธารณูปโภคให้มีความทันสมัย รองรับการพัฒนาตัวจากส่วนกลางและการใช้ชีวิตของประชาชนในจังหวัดให้มีความมั่นคง ปลอดภัย
- ๒) ยกระดับคุณภาพชีวิตของประชาชนให้พร้อมรับการเปลี่ยนแปลง โดยพัฒนาการศึกษาและสาธารณสุขที่มีคุณภาพมาตรฐาน

๑๘

- ๓) ส่งเสริมและพัฒนาให้จังหวัดเป็นเมืองศูนย์กลางทางการค้าการลงทุนในภูมิภาค
- ๔) พัฒนาการท่องเที่ยวบนฐานอัตลักษณ์ของชุมชนและยกระดับคุณภาพของบุคลากรทางการท่องเที่ยว
- ๕) ส่งเสริมการผลิตและแปรรูปสินค้าเกษตร โดยใช้เทคโนโลยีและนวัตกรรมสมัยใหม่เพื่อสร้างรายได้และมูลค่าเพิ่ม

เป้าประสงค์รวม

- ๑) จังหวัดอุบลราชธานี มีโครงสร้างพื้นฐาน ระบบสาธารณูปโภคที่มีคุณภาพและเป็นมิตรต่อสิ่งแวดล้อม
- ๒) ประชาชนทุกช่วงวัย ได้รับการพัฒนาตามศักยภาพ มีคุณภาพชีวิตที่ดี ใช้ชีวิตอย่างมีความสุข ปลอดภัย ภายใต้อิทธิพลของการเปลี่ยนแปลงของสังคมโลก
- ๓) การขยายตัวด้านเศรษฐกิจ การค้าการลงทุน ของจังหวัดอุบลราชธานีในทุกภาคส่วนมีการเติบโตอย่างต่อเนื่องและกระจายสู่ประชาชนทุกระดับรวมทั้งการเพิ่มปริมาณการส่งออกผลผลิตทางการเกษตร

ตัวชี้วัด / ค่าเป้าหมาย

- ๑) ผลิตภัณฑ์มวลรวมของจังหวัดเพิ่มขึ้นอย่างต่อเนื่องทุกปี เป้าหมาย ๔ ปี ร้อยละ ๖
 - ๒) ร้อยละของรายได้ต่อหัวของประชากร(Per Capita :GPP) ในพื้นที่เพิ่มขึ้น เป้าหมาย ๔ ปี ร้อยละ ๑๐
 - ๓) ร้อยละของผลคะแนนการสอบในแต่ละระดับชั้น เฉลี่ยทุกกลุ่มสาระการเรียนรู้ เพิ่มขึ้นร้อยละ ๑
- เป้าหมาย ๔ ปี ร้อยละ ๕๔
- ๔) สถิติอาชญากรรมลดลงร้อยละ ๒๕ ต่อปี

จังหวัดอุบลราชธานี ได้กำหนดประเด็นยุทธศาสตร์การพัฒนากลุ่มจังหวัด ไว้ ๕ ประเด็นยุทธศาสตร์ตามลำดับความสำคัญ ดังนี้

ประเด็นยุทธศาสตร์ที่ ๑ การพัฒนาเมืองน่าอยู่ทันสมัยและเสริมสร้างคุณภาพชีวิตของประชาชน

เป้าประสงค์

- ๑) การสร้างเสริมพลเมืองให้มีคุณภาพชีวิตที่ดี มีคุณค่าและพึ่งพาตนเองได้อย่างมั่นคง ยั่งยืน
- ๒) การพัฒนาและยกระดับคุณภาพทางการศึกษาทุกระดับให้ได้มาตรฐาน
- ๓) ระบบสาธารณสุขป้อนพื้นฐานและสิ่งอำนวยความสะดวก เพียงพอ ทันสมัย เป็นมิตรกับสิ่งแวดล้อมและสุขภาพ

ตัวชี้วัด/ค่าเป้าหมาย

- ๑) ร้อยละผู้ป่วยโรคเบาหวานรายใหม่ ไม่เกินร้อยละ ๕ ต่อปี (ของผู้ป่วยรายใหม่ที่มาตรวจรักษาพยาบาลทั้งจังหวัด)
 - ๒) ร้อยละที่ลดลงของจำนวนครัวเรือนยากจนที่มีรายได้ต่ำกว่าเกณฑ์ จปฐ. ร้อยละ ๒๕ ต่อปี
 - ๓) ร้อยละของครัวเรือนเกษตรกรที่น้อมนำหลักเศรษฐกิจพอเพียงมาใช้ในการประกอบอาชีพ เทียบกับจำนวนครัวเรือนเกษตรกรทั้งหมดของจังหวัด เป้าหมาย ๔ ปีร้อยละ ๖๐
 - ๔) ร้อยละของรายได้ต่อหัวของประชากร(Per Capita:GPP) ในพื้นที่เพิ่มขึ้นร้อยละ๒.๕ต่อปี
 - ๕) ร้อยละของผลคะแนนการสอบในแต่ละระดับชั้น เฉลี่ยทุกกลุ่มสาระการเรียนรู้ เพิ่มขึ้นร้อยละ ๑
- เป้าหมาย ๔ ปี ร้อยละ ๕๔
- ๖) ร้อยละของระยะทางเส้นทางคมนาคมที่ได้รับการยกระดับมาตรฐานทางที่เพิ่มขึ้นร้อยละ ๓ ต่อปี

๑๙

กลยุทธ์/แนวทางการพัฒนา

- ๑) พัฒนาระบบบริการสาธารณสุขเพื่อให้ประชาชนเข้าถึงได้ทุกกลุ่ม
- ๒) พัฒนาทรัพยากรมนุษย์เพื่อเสริมสร้างศักยภาพของบุคคลด้านต่างๆ ในทุกช่วงวัย
- ๓) พัฒนาระบบผังเมืองโครงสร้างพื้นฐานและสาธารณสุขป้อนให้มีความทันสมัย รองรับการใช้งานของประชาชน
- ๔) ส่งเสริมและสนับสนุนการวิจัยและพัฒนา เพื่อรองรับการเข้าสู่ Thailand ๔.๐
- ๕) การจัดการทรัพยากรธรรมชาติ พลังงาน และสิ่งแวดล้อมที่เป็นมิตรต่อเมืองน่าอยู่ทันสมัย
- ๖) ส่งเสริมการใช้แนวคิดเศรษฐกิจพอเพียงในภาคการเกษตร

ประเด็นยุทธศาสตร์ที่ ๒ การส่งเสริมการค้าและการลงทุน

เป้าประสงค์ ศูนย์ผลิตและกระจายสินค้าเพื่อส่งเสริมการค้า การลงทุนในภูมิภาค

ตัวชี้วัด/ค่าเป้าหมาย

- ๑) มูลค่าการลงทุนเพิ่มขึ้นเป้าหมาย ๔ ปี ร้อยละ ๒
- ๒) มูลค่าการค้าชายแดนเพิ่มขึ้นเป้าหมาย ๔ ปี ร้อยละ ๓.๕

กลยุทธ์/แนวทางการพัฒนา

- ๑) พัฒนาโครงสร้างพื้นฐานและระบบการให้บริการโลจิสติกส์ (Logistics) เพื่อสนับสนุนการค้า การลงทุน
- ๒) พัฒนาศักยภาพบุคลากร ด้านการค้า การลงทุน เพื่อสร้างโอกาสและเพิ่มขีดความสามารถในการแข่งขัน

๓) ยกระดับการผลิตสินค้าและบริการให้ได้มาตรฐาน

๔) ส่งเสริมการเปิดตลาด และพัฒนาความร่วมมือทางการค้า การลงทุน ทั้งในและต่างประเทศ

ประเด็นยุทธศาสตร์ที่ ๓ การส่งเสริมและการพัฒนาการท่องเที่ยวเชิงคุณภาพ

เป้าประสงค์ การส่งเสริมและการพัฒนาการท่องเที่ยวเชิงคุณภาพเพื่อรองรับนักท่องเที่ยวชาวไทยและชาวต่างชาติ

ตัวชี้วัด / ค่าเป้าหมาย

๑) ร้อยละที่เพิ่มขึ้นของรายได้จากการท่องเที่ยว ค่าเป้าหมายรวม ๔ ปีร้อยละ ๑๖

๒) ร้อยละที่เพิ่มขึ้นของจำนวนนักท่องเที่ยว ค่าเป้าหมายรวม ๔ ปีร้อยละ ๒๐

กลยุทธ์/แนวทางการพัฒนา

๑) พัฒนากิจกรรมและแหล่งท่องเที่ยวให้มีคุณภาพและความหลากหลาย

๒) พัฒนาโครงสร้างพื้นฐานระบบการให้บริการโลจิสติกส์และสิ่งอำนวยความสะดวก เพื่อรองรับการท่องเที่ยว

๓) ยกระดับการผลิตสินค้า การบริการและการท่องเที่ยวให้ได้มาตรฐานเพื่อสร้างโอกาสและเพิ่มขีดความสามารถทางการแข่งขัน

๔) พัฒนาศักยภาพบุคลากรทางการท่องเที่ยวให้ได้มาตรฐาน

๕) ส่งเสริมการประชาสัมพันธ์และขยายฐานการตลาดเพื่อพัฒนาความร่วมมือทางการท่องเที่ยวทั้งในและต่างประเทศ

ประเด็นยุทธศาสตร์ที่ ๔ การยกระดับการผลิตและแปรรูปสินค้าเกษตรสู่สากล

เป้าประสงค์:

๑) เพิ่มขีดความสามารถในการแข่งขันของสินค้าเกษตร(ผลิต)

๒) เพิ่มมูลค่าสินค้าเกษตรด้วยการผลิตและการแปรรูป

๓) เกษตรกรมีความเข้มแข็งพึ่งพาตนเองได้อย่างมั่นคงและยั่งยืน

๒๐

ตัวชี้วัด / ค่าเป้าหมาย

๑) มูลค่าผลิตภัณฑ์มวลรวมจังหวัดภาคการเกษตรเพิ่มขึ้นเฉลี่ยร้อยละ ๓ ต่อปี

๒) ร้อยละของครัวเรือนเกษตรกรที่นำหลักเศรษฐกิจพอเพียงมาใช้ในการเกษตรเป้าหมาย ๔ ปี ร้อยละ ๖๐

๓) ร้อยละเกษตรกรที่ผ่านเกณฑ์ Smart Farmer (เกษตรกรปราดเปรื่อง) เป้าหมาย ๔ ปี ร้อยละ ๔๐

กลยุทธ์/แนวทางการพัฒนา

๑) เพิ่มผลผลิตทางการเกษตรทั้งด้านปริมาณและคุณภาพด้วยเทคโนโลยีและนวัตกรรม

๒) พัฒนา/ส่งเสริมการผลิตสินค้าเกษตรและการแปรรูปให้ได้คุณภาพมาตรฐานสากลเพื่อการส่งออก

๓) พัฒนาศักยภาพเกษตรกรและผู้เกี่ยวข้องด้านการเกษตรเพื่อรองรับนโยบาย Thailand ๔.๐

ประเด็นยุทธศาสตร์ที่ ๕ การรักษาความมั่นคงของชาติและความปลอดภัยของประชาชน

เป้าประสงค์

๑) พิทักษ์ รักษาและเทิดทูนสถาบันพระมหากษัตริย์ และสร้างความปรองดอง สมานฉันท์

๒) ประชาชนมีความมั่นคงปลอดภัยในชีวิตและทรัพย์สิน เสมอภาค เป็นธรรม

๓) พื้นที่ชายแดนมีความมั่นคงและมีความสัมพันธ์อันดีกับประเทศเพื่อนบ้าน

ตัวชี้วัด / ค่าเป้าหมาย

๑) สถิติอาชญากรรมลดลง ร้อยละ ๒๕ ต่อปี

๒) สถิติของการจับกุมคดียาเสพติดเพิ่มขึ้นเป้าหมาย ๔ ปี ร้อยละ ๒๔

ก) จำนวนกิจกรรมเพื่อพิทักษ์ รักษาและเทิดทูนสถาบันพระมหากษัตริย์และการสร้างความปรองดองและสมานฉันท์ ในพื้นที่ ไม่น้อยกว่า ๖๐ ครั้ง ต่อปี

ค) จำนวนครั้งในการจัดกิจกรรมที่เสริมสร้างความมั่นคงและความสัมพันธ์อันดีกับประเทศเพื่อนบ้าน ไม่น้อยกว่า ๒๕ ครั้งต่อปี

กลยุทธ์/แนวทางการพัฒนา

๑) รักษาความสงบเรียบร้อย สร้างเสริมความปลอดภัยในชีวิตและทรัพย์สินของประชาชนในพื้นที่ปกติและตามแนวชายแดน

๒) ส่งเสริมความสัมพันธ์อันดีและความร่วมมือในการป้องกันและแก้ไขปัญหาข้ามชาติ ทั้งด้านความมั่นคง เศรษฐกิจและสังคมกับประเทศเพื่อนบ้าน

นโยบายการพัฒนาอำเภอวารินชำราบ

วิสัยทัศน์การพัฒนาอำเภอ

อำเภอวารินชำราบ เป็นศูนย์กลางทางการพัฒนา ชุมชนเข้มแข็ง สังคมแห่งภูมิปัญญาและการเรียนรู้ วิทยาการสมัยใหม่ ศูนย์วิจัยและการถ่ายทอดเทคโนโลยีการผลิต ภายใต้การพัฒนาที่ยั่งยืน สร้างความเป็นธรรมในสังคม ส่งเสริมอุตสาหกรรมขนาดกลางและขนาดย่อม เน้นระบบโครงสร้างพื้นฐาน ช่วยขยายฐานการผลิต ประชาชนมีความปลอดภัยในชีวิตและทรัพย์สิน ผู้คนห่างไกลยาเสพติด ประชาธิปไตยถ้วนทั่ว รู้คุณค่าทรัพยากรธรรมชาติและสิ่งแวดล้อม พัฒนาแหล่งท่องเที่ยวทางธรรมชาติสู่การท่องเที่ยวเชิงอนุรักษ์

๒๑

ยุทธศาสตร์ขององค์กรปกครองส่วนท้องถิ่น

๑. วิสัยทัศน์ องค์การบริหารส่วนตำบลหนองกินเพล

“ตำบลน่าอยู่ การคมนาคมสะดวก คุณภาพชีวิตดี มีรายได้ สังคมมีสุขและบริหารองค์การแบบมีส่วนร่วม”

๒. พันธกิจ

๑. พัฒนาระบบสาธารณูปโภคและสาธารณูปการที่ได้มาตรฐานบริการประชาชน
๒. ส่งเสริมและพัฒนาการประกอบอาชีพแก่ประชาชน
๓. ส่งเสริมการจัดการเรียนการสอนในระดับท้องถิ่น
๔. ส่งเสริมสถาบันครอบครัวให้มีความเข้มแข็ง
๕. ส่งเสริมและพัฒนาระบบการป้องกัน การดูแล และการรักษาสุขภาพ แก่ประชาชน
๖. ส่งเสริมให้ประชาชนรู้จักสิทธิ หน้าที่ ตามกฎหมาย ในระบอบประชาธิปไตย
๗. ส่งเสริมและบูรณาการระบบการป้องกันและบรรเทาสาธารณภัย
๘. ส่งเสริมระบบการตรวจสอบการทำงานภาครัฐโดยภาคประชาชน
๙. ส่งเสริมให้เกิดการบูรณาการการทำงานของทุกภาคส่วน
๑๐. ส่งเสริมให้ภาคประชาชนเข้มแข็งและมีส่วนร่วมในการพัฒนาท้องถิ่น
๑๑. บริหารจัดการการท่องเที่ยวขององค์การบริหารส่วนตำบลหนองกินเพล
๑๒. ส่งเสริมให้เกิดการลงทุนและการพาณิชย์กรรม
๑๓. บริหารจัดการทรัพยากรธรรมชาติและสิ่งแวดล้อมโดยการมีส่วนร่วมของชุมชน
๑๔. จัดให้มีระบบบริหารจัดการพื้นที่สาธารณะ
๑๕. อนุรักษ์ฟื้นฟู และเผยแพร่ ศิลปวัฒนธรรม จารีตประเพณี และภูมิปัญญาท้องถิ่น

จุดมุ่งหมายเพื่อการพัฒนา

๑. ระบบโครงสร้างพื้นฐาน สาธารณูปโภคและสาธารณูปการ เพียงพอต่อความต้องการของประชาชน
๒. ประชาชนมีความรู้ด้านการประกอบอาชีพ ด้วยภูมิปัญญาท้องถิ่นผสมผสานภูมิปัญญาสมัยใหม่
๓. โรงเรียนในสังกัดองค์กรปกครองส่วนท้องถิ่นมีการจัดการเรียนการสอนที่ได้มาตรฐานและสอดคล้องกับบริบทวิถีชีวิตของท้องถิ่น
๔. ครอบครัวอบอุ่นชุมชนเข้มแข็ง
๕. ประชาชนมีความรู้เรื่องการดูแลสุขภาพเบื้องต้นและการป้องกันโรคอย่างเป็นระบบ
๖. ประชาชนมีความรู้ปรัชญาอุดมการณ์ สิทธิและหน้าที่ของตนเองในระบบประชาธิปไตย
๗. ศูนย์ประสานงานและบูรณาการข้อมูล ทรัพยากร ในการป้องกันและบรรเทาสาธารณภัย
๘. ความเข้มแข็งของภาคประชาสังคมและกระบวนการเรียนรู้ขององค์กรภาคประชาชน
๙. ระบบการทำงานที่สนับสนุนซึ่งกันและกันระหว่างองค์กรปกครองส่วนท้องถิ่น
๑๐. ชุมชนมีกระบวนการเรียนรู้ มีส่วนร่วม ในกระบวนการพัฒนาท้องถิ่นทุกระดับชั้น
๑๑. ศูนย์บูรณาการข้อมูลการท่องเที่ยวที่ทันสมัยและเป็นปัจจุบัน
๑๒. อุตสาหกรรมขนาดเล็ก กลุ่มอาชีพ ได้รับการส่งเสริมแบบครบวงจร (ความรู้ การผลิต การบริหาร การตลาด) ในการกำหนดทิศทางการจัดการทุกขั้นตอน
๑๓. ประชาชนมีองค์ความรู้ในทรัพยากรธรรมชาติและสิ่งแวดล้อม เกิดความตระหนักในการเข้ามามีส่วนร่วมในการกำหนดทิศทางการจัดการทุกขั้นตอน
๑๔. ความเป็นระบบของข้อมูลพื้นที่เป็นสาธารณะ ผู้รับผิดชอบ และการใช้สอยร่วมกันของประชาชน
๑๕. มีการจัดระบบการเรียนรู้ เผยแพร่ สืบทอด และอนุรักษ์ศิลปวัฒนธรรม จารีตประเพณี และภูมิปัญญาท้องถิ่น

๒๒

๓. ยุทธศาสตร์และแนวทางการพัฒนา

ยุทธศาสตร์ที่ ๑ การพัฒนาโครงสร้างพื้นฐาน

- แนวทางที่ ๑ วางผังเมือง/การขยายเขตบริการไฟฟ้า/ประปา รองรับบริการขยายตัวของชุมชน
- แนวทางที่ ๒ ก่อสร้าง/ ปรับปรุง/ ซ่อมแซม ถนน ประปา ท่อระบายน้ำ โครงสร้างพื้นฐานอื่นๆ
- แนวทางที่ ๓ พัฒนาระบบชลประทาน ขุดลอกแหล่งน้ำเพื่อการอุปโภค บริโภค และการเกษตรให้ทั่วถึงและเพียงพอ

ยุทธศาสตร์ที่ ๒ การพัฒนาคุณภาพชีวิต

- แนวทางที่ ๑ การส่งเสริมอาชีพและส่งเสริมความรู้การเกษตร เพิ่มรายได้ให้แก่ประชาชน
- แนวทางที่ ๒ เสริมสร้างชุมชนให้มีความเข้มแข็ง
- แนวทางที่ ๓ การส่งเสริมงานบริการสาธารณสุข
- แนวทางที่ ๔ สวัสดิการสังคมสงเคราะห์

ยุทธศาสตร์ที่ ๓ การพัฒนาด้านการศึกษา ศาสนาวัฒนธรรม และนันทนาการ

- แนวทางที่ ๑ พัฒนาคูครู บุคลากรทางการศึกษาและกระบวนการจัดการเรียนการสอน
- แนวทางที่ ๒ ส่งเสริมการกีฬาและนันทนาการ
- แนวทางที่ ๓ ส่งเสริมกิจกรรมทางศาสนา วัฒนธรรมประเพณีและภูมิปัญญาท้องถิ่น

ยุทธศาสตร์ที่ ๔ การจัดระเบียบชุมชนสังคมและการรักษาความสงบเรียบร้อย

- แนวทางที่ ๑ การพัฒนาบุคลากรและการป้องกันและบรรเทาสาธารณภัย
- แนวทางที่ ๒ สนับสนุนการป้องกันและแก้ไขปัญหายาเสพติด
- แนวทางที่ ๓ การช่วยเหลือสงเคราะห์ผู้ประสบภัย

ยุทธศาสตร์ที่ ๕ การจัดการอนุรักษ์ทรัพยากรธรรมชาติสิ่งแวดล้อมและการท่องเที่ยว
แนวทางที่ ๑ อนุรักษ์และฟื้นฟูทรัพยากรธรรมชาติและสิ่งแวดล้อมและส่งเสริมการท่องเที่ยว
แนวทางที่ ๒ จัดการระบบบำบัดและกำจัดขยะมูลฝอย สิ่งปฏิกูล

ยุทธศาสตร์ที่ ๖ การบริหารกิจการบ้านเมืองที่ดี

แนวทางที่ ๑ พัฒนาทักษะและศักยภาพของบุคลากร

แนวทางที่ ๒ เพิ่มประสิทธิภาพระบบการบริหารจัดการและส่งเสริมให้ทุกภาคส่วนเข้ามามีส่วนร่วมในการปฏิบัติงานในด้านต่างๆ

แนวทางที่ ๓ พัฒนาสถานที่ เครื่องมืออุปกรณ์ จัดหาวัสดุครุภัณฑ์เพื่อการให้บริการประชาชน

เป้าประสงค์รวม

๑. ตำบลหนองกิงเพลมีการคมนาคม สาธารณูปโภค สาธารณูปการขั้นพื้นฐานครอบคลุมทั่วถึง
 ๒. ส่งเสริมพัฒนาอาชีพ สร้างงาน สร้างรายได้ พัฒนาคุณภาพชีวิต และดูแลผู้ด้อยโอกาสทางสังคมให้ได้รับบริการและสวัสดิการจากองค์การบริหารส่วนตำบลหนองกิงเพลอย่างทั่วถึง
 ๓. ชุมชนตำบลหนองกิงเพลมีความปลอดภัยในชีวิตและทรัพย์สิน สังคมน่าอยู่
 ๔. ระบบการศึกษา ศาสนา ภูมิปัญญา ประเพณีวัฒนธรรมได้รับการส่งเสริมบริหารจัดการอย่างเหมาะสม
 ๕. ประชาชนมีจิตสำนึกและมีส่วนร่วมในการดูแล รักษาทรัพยากรธรรมชาติและสิ่งแวดล้อมเพิ่มมากขึ้น
 ๖. ประสิทธิภาพการบริหารจัดการขององค์กรมีความถูกต้อง รวดเร็วประชาชนได้รับการได้ตรง
- วัตถุประสงค์

๒๓

ตัวชี้วัดรวม

๑. ร้อยละที่เพิ่มขึ้นของการพัฒนาสาธารณูปโภคขั้นพื้นฐานภายในตำบล
 ๒. ระดับคุณภาพชีวิตของประชาชนภายในตำบลหนองกิงเพลเพิ่มขึ้นอย่างต่อเนื่อง
 ๓. ระดับความปลอดภัยในชีวิตและทรัพย์สินประชาชนตำบลหนองกิงเพลเพิ่มขึ้น
 ๔. ระบบการศึกษาได้รับการพัฒนาและศาสนา ประเพณีวัฒนธรรมได้รับการอนุรักษ์บำรุงรักษาเพิ่มขึ้น
 ๕. ทรัพยากรธรรมชาติและแหล่งท่องเที่ยวภายในตำบลหนองกิงเพลได้รับการจัดการ ดูแล อนุรักษ์ เพิ่มขึ้น
- เพิ่มขึ้น

๒.๕ ค่าเป้าหมาย (๓ รูปแบบ ค่าเป้าหมาย)

| | | | |
|-------------------|-------------------|-------------------|-------------------|
| ปี ๖๑ (๑) โครงการ | ปี ๖๒ (๒) โครงการ | ปี ๖๓ (๓) โครงการ | ปี ๖๔ (๔) โครงการ |
| ปี ๖๑ ร้อยละ(๕) | ปี ๖๒ ร้อยละ(๑๐) | ปี ๖๓ ร้อยละ(๑๕) | ปี ๖๔ ร้อยละ(๒๐) |
| ปี ๖๑ (๑๐) คน | ปี ๖๒ (๒๐) คน | ปี ๖๓ (๓๐) คน | ปี ๖๔ (๔๐) คน |

กลยุทธ์

ตัวชี้วัดระดับกลยุทธ์ (๑.) จำนวนที่เพิ่มขึ้น (๒.) ร้อยละที่เพิ่มขึ้น (๓.)ระดับค่าความสำเร็จที่เพิ่มขึ้น

จุดยืนทางยุทธศาสตร์

จุดยืนทางยุทธศาสตร์ (Positioning) ขององค์การบริหารส่วนตำบลหนองกิงเพล

องค์การบริหารส่วนตำบลหนองกิงเพล เป็นองค์กรปกครองส่วนท้องถิ่นระดับล่าง มีความรับผิดชอบในการกิจการที่ประสานกับหน่วยงานระดับบน ให้เกิดการบูรณาการทั้งในเชิงพื้นที่และหน้าที่ เพื่อการจัดบริการสาธารณะให้ตรงต่อความต้องการของประชาชน ให้สอดคล้องกับแนวทางการพัฒนาขององค์การบริหารส่วนตำบลหนองกิงเพล โดยมีจุดมุ่งหมายดังต่อไปนี้

(๑) การคมนาคมมีความสะดวก รวดเร็ว ปลอดภัย

- (๒) ประชาชนในท้องถิ่นมีความเป็นอยู่ที่ดีขึ้น
- (๓) เด็กและเยาวชนมีพัฒนาการที่ดีขึ้นทั้งร่างกาย และจิตใจ
- (๔) เกษตรกรมีอาชีพที่มั่นคง เพิ่มมาตรฐานความปลอดภัยของสินค้าเกษตร
- (๕) ประชาชนมีสุขภาพดี ถูกสุขลักษณะ
- (๖) ส่งเสริมการท่องเที่ยว และอนุรักษ์ธรรมชาติสิ่งแวดล้อมอย่างยั่งยืน
- (๗) ชุมชนมีความเข้มแข็ง ปลอดภัยเสถียร

ความเชื่อมโยงของยุทธศาสตร์ในภาพรวม

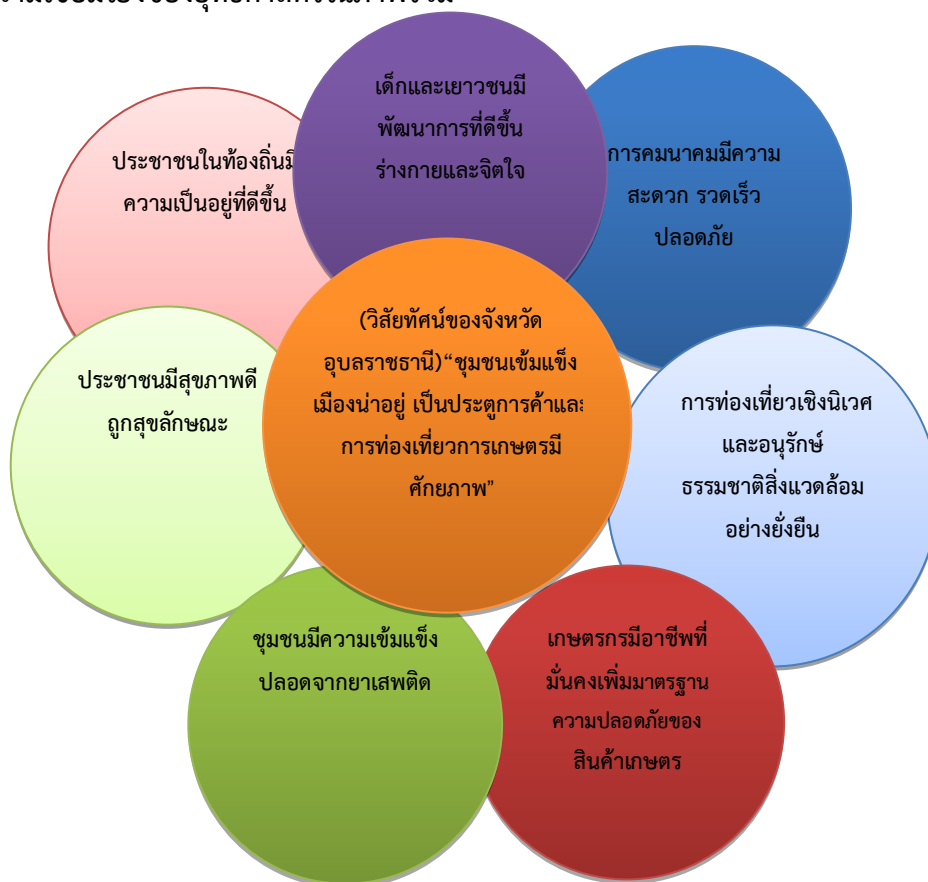

ฉะนั้น ด้วยสภาพพื้นที่องค์การบริหารส่วนตำบลหนองกินเพลที่มี ทั้งทรัพยากรธรรมชาติและปัจจัยที่เอื้อต่างๆ จึงเหมาะแก่การทำการเกษตร การท่องเที่ยวเชิงอนุรักษ์ จึงกำหนดจุดยืนทางยุทธศาสตร์ (Positioning) ของ

การวิเคราะห์เพื่อพัฒนาท้องถิ่น

๑. วิเคราะห์กรอบการจัดทำยุทธศาสตร์ขององค์การบริหารส่วนตำบลหนองกิงเพล

จุดแข็ง

- ๑) ด้านเศรษฐกิจ : ประชาชนประกอบอาชีพด้านการเกษตร อาชีพหลัก ทำนา อาชีพเสริมการปลูกพืชเลี้ยงสัตว์ ประมง และรับจ้าง
- ๒) ด้านสังคม : ประชาชนดำรงชีวิตตามแนวทางเศรษฐกิจพอเพียง/มีความเอื้ออารีต่อกัน
- ๓) ด้านสิ่งแวดล้อมและการอนุรักษ์ทรัพยากรธรรมชาติ : มีแหล่งน้ำธรรมชาติสำหรับใช้เพื่อการเกษตรและการอุปโภค มีการปลูกต้นไม้/ ปลูกป่าชุมชนทุกปี
- ๔) ด้านการเมืองการปกครอง และด้านอื่น ๆ : ราษฎรในหมู่บ้านมีความสามัคคีกัน มีการวางแผนการพัฒนาหมู่บ้าน/ชุมชนร่วมกัน

จุดอ่อน

- ๑) ด้านเศรษฐกิจ : น้ำเพื่อการเกษตรไม่เพียงพอ ประชาชนขาดอาชีพเสริม
- ๒) ด้านสังคม : ขาดการร่วมกลุ่มการทำงานที่ต่อเนื่อง
- ๓) ด้านสิ่งแวดล้อมและการอนุรักษ์ทรัพยากรธรรมชาติ : ราษฎรบุกรุกที่สาธารณะขาดการอนุรักษ์ดินป่าไม้และแหล่งน้ำ

๒๕

แนวทางแก้ไขปัญหา

๑. ด้านเศรษฐกิจ

- การพัฒนาแหล่งน้ำเพื่อการเกษตร โดยขุดลอกแหล่งน้ำ จัดระบบส่งน้ำแบบท่อ จัดหาระบบสูบน้ำด้วยพลังงานไฟฟ้า และพลังงานแสงอาทิตย์
 - การพัฒนาทักษะด้านการประกอบอาชีพเสริม เช่น ส่งเสริมการปลูกพืชไร่และพืชบำรุงดิน
- #### ๒. ด้านสิ่งแวดล้อมและการอนุรักษ์ทรัพยากรธรรมชาติ
- สร้างระบบกำจัดขยะในชุมชน สร้างระบบระบายน้ำในหมู่บ้านชุมชน
 - จัดระบบฝังหมู่บ้าน
 - การสร้างแนวป้องกันที่สาธารณะ
 - สร้างจิตสำนึกของคนในชุมชนในด้านสุขอนามัยและการรักษาสิ่งแวดล้อม
- #### ๓. ด้านโครงสร้างพื้นฐาน
- ปรับปรุงถนนระหว่างหมู่บ้านที่ชำรุดให้ใช้การได้ดี
 - ไฟส่องสว่างในจุดอับผู้คน เพื่อความปลอดภัยในชีวิตและทรัพย์สิน

๒. การประเมินสถานการณ์สภาพแวดล้อมภายนอกที่เกี่ยวข้อง

สถานการณ์การเปลี่ยนแปลงที่มีผลต่อการพัฒนา การวิเคราะห์ข้อมูลเพื่อการจัดทำแผนพัฒนา ภาพรวมรายได้ รายจ่าย และหนี้สิน ภาคครัวเรือนจากข้อมูลการสำรวจภาวะเศรษฐกิจและสังคมของครัวเรือน (จปฐ.) ดังนี้

รายได้

- ๑) ค่าจ้างเงินเดือน
- ๒) การทำการเกษตร
- ๓) การทำธุรกิจ
- ๔) รายได้ที่ไม่ได้เกิดจากการทำงาน เช่น เงินที่ได้รับความช่วยเหลือจากบุคคลอื่นนอกครัวเรือน/รัฐ (เบี้ยยังชีพ ผู้สูงอายุ เบี้ยผู้พิการ)
- ๕) รายได้ที่เป็นตัวเงินอื่น เช่น ทุนการศึกษา มรดก พิณยกรรม ของขวัญเงินได้รับจากการทำประกันต่างๆ และมีหนี้สินต่อครัวเรือน โดยครัวเรือนในองค์การบริหารส่วนตำบลหนองกิงเพล มีอัตราร้อยละของค่าใช้จ่ายต่อ

ค่าใช้จ่าย

- ๑) ค่าอาหารและเครื่องดื่ม และยาสูบ
- ๒) เครื่องแต่งบ้านและเครื่องใช้ภายในบ้าน
- ๓) ค่าใช้จ่ายเกี่ยวกับการเดินทางและการสื่อสาร
- ๔) ค่าใช้จ่ายที่ไม่เกี่ยวกับการอุปโภคบริโภค เช่น เงิน/สิ่งของที่ส่งให้บุคคลนอกครัวเรือน ค่าภาษีของขวัญ เบี้ยประกันภัย ซื่อห่วยสลากกินแบ่งดอกเบีย
- ๕) ค่าใช้จ่ายอื่นๆ
- ๖) ค่ารักษาพยาบาลและค่าใช้จ่ายส่วนบุคคล
- ๗) เครื่องนุ่งห่มและรองเท้า

หนี้สินของครัวเรือน รายละเอียดดังนี้

- ๑) ใช้ในการอุปโภคบริโภค
- ๒) หนี้ซื้อบ้าน/ที่ดิน
- ๓) หนี้เพื่อใช้การทำกรเกษตร
- ๔) หนี้ทำธุรกิจ
- ๕) หนี้เพื่อใช้ในการศึกษา
- ๖) หนี้สินอื่นๆ

๒๖

จากข้อมูลการวิเคราะห์สภาพปัญหาความต้องการของประชาชนในพื้นที่องค์การบริหารส่วนตำบลหนองกิงเพล ด้านสังคม พบว่า ต้องการให้แก้ไขปัญหาของประชาชนในอันดับแรกคือ เกษตรกรมีปัญหารายได้และหนี้สินภายใต้ค่าครองชีพที่สูงขึ้นรองลงมา ต้องการให้แก้ไขปัญหาประชาชนส่วนใหญ่ขาดการศึกษา ขาดการใช้ประโยชน์จากแหล่งความรู้ และสภาพปัญหา ความต้องการ และความคิดเห็นพบว่าการบริหารงานของ อบต. หนองกิงเพล มีสภาพปัญหาที่สามารถแยกได้เป็นปัญหาของบุคคล ๒ กลุ่มหลัก คือ

๑. กลุ่มเจ้าหน้าที่ผู้ปฏิบัติงานใน อบต.หนองกิงเพล
๒. กลุ่มประชาชนผู้รับบริการจาก อบต.หนองกิงเพล

ซึ่งทั้ง ๒ กลุ่ม ได้นำเสนอปัญหา ความต้องการและความคิดเห็น สรุปได้ตามตารางดังต่อไปนี้

ตาราง สรุปปัญหาและความต้องการของกลุ่มเจ้าหน้าที่ผู้ปฏิบัติงาน

| ปัญหา | ความต้องการ |
|--|--|
| ๑. ด้านงบประมาณ - หน่วยงานได้รับงบประมาณไม่เพียงพอ และไม่เหมาะสมกับภารกิจ - ขาดการควบคุมการใช้จ่ายงบประมาณ | ๑. ด้านงบประมาณ - จัดสรรงบประมาณให้เพียงพอและเหมาะสมกับภารกิจและการพัฒนาของหน่วยงาน - ควรมีระบบการประเมินผลการใช้งบประมาณ |
| ๒. การบริหารทรัพยากรมนุษย์ - ความรู้ความสามารถของบุคลากรที่รับเข้ามาไม่ตรงกับภารกิจเฉพาะตำแหน่ง - การพัฒนาศักยภาพการทำงานของบุคลากรมีน้อย - มีความขัดแย้งกันในหน่วยงาน บุคลากรขาดความร่วมมือไม่มีความสามัคคี - บุคลากรขาดความเข้าใจในการปฏิบัติหน้าที่ของตนเอง | ๒. การบริหารทรัพยากรมนุษย์ - พัฒนาศักยภาพบุคลากรให้มีความรู้ ความสามารถที่สอดคล้องกับภารกิจให้มากขึ้น - เน้นการมีส่วนร่วม เพื่อให้เกิดความสามัคคีในการทำงานร่วมกัน - แะแนะชี้แจงให้บุคลากรเข้าใจบทบาทหน้าที่ในการปฏิบัติงานของตนเองตามมาตรฐานกำหนดตำแหน่ง |
| ๓. การสื่อสารภายในและภายนอกองค์กร - การประชาสัมพันธ์ข้อมูลข่าวสารที่จำเป็นในการปฏิบัติงานยังไม่ทั่วถึง - ระบบเทคโนโลยีสารสนเทศ และอุปกรณ์ในการ | ๓. การสื่อสารภายในและภายนอกองค์กร - เพิ่มการประชาสัมพันธ์เผยแพร่ข้อมูลข่าวสารหลายช่องทางมากขึ้น - พัฒนาระบบเทคโนโลยีสารสนเทศ และอุปกรณ์ในการ |

| ปัญหา | ความต้องการ |
|---|--|
| <p>ติดต่อสื่อสารไม่เพียงพอ และไม่ทั่วถึงโดยเฉพาะยังขาดคอมพิวเตอร์และระบบเครือข่ายในการเชื่อมโยงข้อมูล</p> <ul style="list-style-type: none"> - ระบบสารสนเทศที่มียังไม่ีประสิทธิภาพ - ระบบการถ่ายทอดองค์ความรู้ และข้อมูลภายในองค์กรยังไม่ีประสิทธิภาพ - ขาดระบบการประสานงานที่มีประสิทธิภาพทั้งในหน่วยงานเดียวกัน หรือระหว่างหน่วยงาน - บุคลากรไม่มีความรู้ความเข้าใจ และทักษะเกี่ยวกับระบบเทคโนโลยีสารสนเทศและการสื่อสาร | <p>ติดต่อสื่อสารให้เพียงพอ และทั่วถึงในการปฏิบัติงาน</p> <ul style="list-style-type: none"> - พัฒนาระบบสารสนเทศที่มีประสิทธิภาพ ข้อมูลถูกต้อง ครบถ้วนและทันต่อเหตุการณ์ - พัฒนาระบบการถ่ายทอดองค์ความรู้ และข้อมูลภายในองค์กรให้ทั่วถึงและทันต่อเหตุการณ์ - เสริมสร้างความรู้ความเข้าใจ และ ทักษะของบุคลากรเกี่ยวกับระบบ เทคโนโลยีสารสนเทศและการสื่อสาร |

จากตาราง อธิบายรายละเอียดของปัญหาและความต้องการของกลุ่มเจ้าหน้าที่ผู้ปฏิบัติงาน แต่ละประเด็นได้ ดังต่อไปนี้

๑. ด้านงบประมาณ

ปัญหาด้านงบประมาณไม่เพียงพอ สาเหตุมาจาก การจัดสรรงบประมาณให้กับ อบต.หนองกิงเพลน้อย และอบต.หนองกิงเพล มีจำนวน ๙ หมู่บ้าน การส่งเสริมการพัฒนาในหมู่บ้านมีมาก ภารกิจและความต้องการต่างๆ มุ่งเน้นไปในด้านการพัฒนาทางด้านโครงสร้างพื้นฐาน ทำให้ไม่สามารถบริหารงบประมาณได้อย่างทั่วถึงและไม่เพียงพอ ขาดการควบคุมการใช้จ่ายงบประมาณ เช่น งบประมาณประเภทค่าตอบแทนและใช้สอยที่นำไปจ่ายในส่วนที่ไม่จำเป็น เช่น การใช้จ่ายเป็นค่าตอบแทน ค่าอาหารทำการนอกเวลา

๒. ด้านการบริหารทรัพยากรมนุษย์

การสรรหาบุคลากรมาปฏิบัติงาน ไม่ตรงกับงาน การรับอัตรากำลังเพิ่มมีคุณสมบัติการศึกษาไม่ตรงกับงานที่รับมอบหมาย เช่น จบสาขาการจัดการทั่วไป แต่ปฏิบัติงานด้านกฎหมาย ส่งผลต่อการทำงานได้ประสิทธิภาพไม่เต็มที่ ประสพการณ์ไม่เพียงพอในการทำงาน เช่น เพิ่งเริ่มมาบรรจุงานใหม่แต่ต้องรับผิดชอบงานทันที ขาดการอบรมเสริมสร้างความรู้ ความเข้าใจเกี่ยวกับการปฏิบัติงานก่อนเริ่มทำหน้าที่ บุคลากรไม่เข้าใจบทบาทหน้าที่ของตนในการปฏิบัติงาน นอกจากนี้มีการโยกย้ายสายงานบ่อยส่งผลให้เกิดปัญหาในการปฏิบัติงานขาดความต่อเนื่องและล่าช้า เพราะต้องมีการศึกษางานใหม่ การพัฒนาศักยภาพการทำงานของบุคลากรมีน้อย ยังมีความขัดแย้งกันในหน่วยงาน ขาดความร่วมมือไม่สามัคคี แบ่งพรรคแบ่งพวก

๓. ด้านการสื่อสารภายในและภายนอกองค์กร

ปัญหาการประชาสัมพันธ์ไม่ทั่วถึง ขาดการเผยแพร่ข้อมูลข่าวสาร เช่น ไม่มีการประชาสัมพันธ์ให้ประชาชนได้ทราบข้อมูลข่าวสารเกี่ยวกับองค์กร ปัญหาในการสื่อสารระหว่างหน่วยงานกับส่วนกลาง ขาดระบบการสื่อสารที่ดี ไม่ชัดเจน ล่าช้า ผู้รับข้อมูลข่าวสารมาจากอำเภอแล้วไม่นำมาถ่ายทอดให้บุคลากร ในองค์กรในสำนักงานได้รับทราบข้อมูลนั้น ขาดความร่วมมือหรือประสานงานกันภายในหน่วยงานเดียวกันหรือต่อหน่วยงานอื่น การสื่อสารระหว่างผู้บริหารและผู้ปฏิบัติตามสายการบังคับบัญชาเนื่องจากมีหัวหน้าหลายคนทำให้เกิดความล่าช้าในการปฏิบัติงาน บางครั้งสั่งงานไม่ตรงตามแผนงานและการสั่งงานส่วนใหญ่ไม่เป็นลายลักษณ์อักษร การเปิดเผยข้อมูลจะทำเฉพาะที่ได้รับผลประโยชน์ต่อตัวเองและหน่วยงานตัวเองเท่านั้น ทำให้การรับข้อมูลไม่ครบถ้วน การให้บริการด้านข้อมูลข่าวสารไม่เพียงพอและไม่ทั่วถึง อุปกรณ์ เทคโนโลยีด้านการสื่อสาร เช่น อินเทอร์เน็ต แฟกซ์ โทรศัพท์ สัญญาณการติดต่อไม่ดี หรือระบบการให้บริการขัดข้องมีความเร็วต่ำ อุปกรณ์สื่อสารไม่เพียงพอ เช่น หอกระจายข่าว เสียงตามสาย โทรสาร คอมพิวเตอร์ ระบบอินเทอร์เน็ตที่ไม่เพียงพอต่อความต้องการของประชาชน ทำให้ประชาชนไม่ได้รับข่าวสารที่ทันต่อเหตุการณ์

ตารางที่ 1 สรุปปัญหาและความต้องการของกลุ่มประชาชนผู้รับบริการจากหน่วยงานภาครัฐ

| ปัญหา | ความต้องการ |
|---|--|
| <p>๑. การให้บริการ</p> <ul style="list-style-type: none"> - การให้บริการไม่ทั่วถึง การบริการมีความล่าช้า หลายขั้นตอน - ผู้ปฏิบัติงานไม่กระตือรือร้น และไม่เอาใจใส่ในการให้บริการแก่ประชาชน - การปฏิบัติงาน และให้บริการของ อบต. มีลักษณะการรับนโยบายมาปฏิบัติ ขาดการมีส่วนร่วมและการสร้างความเข้าใจ ทำให้ไม่สอดคล้องกับความต้องการของประชาชน | <p>๑. การให้บริการ</p> <ul style="list-style-type: none"> - ปรับลดขั้นตอนการปฏิบัติงาน เพื่อความรวดเร็ว - เสริมสร้างจิตบริการ (service mind) ให้บริการประชาชนด้วยความเต็มใจ - การดำเนินงานควรสนับสนุนให้ภาคประชาชนเข้ามามีส่วนร่วมในการบริหารงาน ของ อบต.ให้มากขึ้น |
| <p>๒. การสื่อสาร</p> <ul style="list-style-type: none"> - การให้บริการด้านข้อมูลข่าวสารไม่เพียงพอและไม่ทั่วถึง - การเปิดเผยข้อมูลจะทำเฉพาะที่ได้รับผลประโยชน์ต่อตัวเองและหน่วยงานตัวเองเท่านั้น | <p>๒. การสื่อสาร</p> <ul style="list-style-type: none"> - จัดระบบการเผยแพร่ข้อมูลข่าวสารภาครัฐให้ประชาชนได้รับทราบอย่างถูกต้อง ชัดเจน ครบถ้วน รวดเร็ว และเข้าถึงได้ง่าย |

๒๘

จากตาราง อธิบายรายละเอียดของปัญหาและความต้องการของกลุ่มประชาชนผู้รับบริการจากหน่วยงานภาครัฐ ในแต่ละประเด็น ดังต่อไปนี้

๑. ด้านการให้บริการ

ปัญหาด้านการบริการไม่ทั่วถึง เนื่องจาก อบต.หนองกิงเพล มีพื้นที่ค่อนข้างน้อยแต่มีประชากรหนาแน่น การบริการของ อบต.ยังไม่ทั่วถึงในบางพื้นที่ มีความล่าช้า ไม่เอาใจใส่การวางแผนโครงการพัฒนาในพื้นที่ ไม่ตรงกับความต้องการของชุมชน เช่น ชุมชนต้องการให้ดำเนินการโครงการก่อสร้างถนน หรือระบบประปาขนาดกลาง แต่ไม่สามารถนำแผนมาดำเนินการได้เนื่องจากงบประมาณมีไม่เพียงพอ ที่จะดำเนินการให้กับชุมชน จำนวน ๙ หมู่บ้าน ทำให้ระดับชุมชนในท้องถิ่นเสียผลประโยชน์ การให้บริการไม่ทั่วถึง และล่าช้า ส่งผลให้ไม่มีประสิทธิภาพ

๒. ด้านการสื่อสารของ อบต.

ขาดระบบการสื่อสารที่ดี ไม่ชัดเจน ล่าช้า การให้บริการด้านข้อมูลข่าวสารไม่เพียงพอและไม่ทั่วถึง อุปสรรคในการรับข้อมูลข่าวสาร คือ มีเครื่องมือการสื่อสารไม่เพียงพอ เนื่องจากอยู่ไกลไม่ได้ยินหอกระจายข่าว และการเปิดเผยข้อมูลจะทำเฉพาะที่ได้รับผลประโยชน์ต่อตัวเองและหน่วยงานตัวเองเท่านั้น ทำให้ประชาชนได้รับข้อมูลไม่ครบถ้วน

สรุปความต้องการในประเด็นที่เกี่ยวข้องกับการบริหารงานภาครัฐ

ความต้องการของหน่วยงาน และประชาชนในพื้นที่ที่ต้องการให้ภาครัฐแก้ไข ปรับปรุงเรียงลำดับตามความต้องการของแต่ละกลุ่มจากมากไปหาน้อย ดังต่อไปนี้

๑. กลุ่มเจ้าหน้าที่ผู้ปฏิบัติงานในหน่วยงานภาครัฐ

๑. ด้านงบประมาณ

จัดสรรงบประมาณให้มีเหมาะสมกับการดำเนินงานในแต่ละแผนงาน จัดสรรงบประมาณให้สอดคล้องกับความต้องการของพื้นที่ และไม่ควรถูกกำหนดกรอบมากเกินไป

๒. ด้านการบริหารทรัพยากรมนุษย์

การบริหารงานใช้หลักธรรมาภิบาลในการบริหารงาน จัดสรรบุคลากรให้เหมาะสมกับการให้บริการประชาชน เสริมสร้างกระบวนการเรียนรู้ให้เกิดขึ้นภายในองค์กรให้มากขึ้น สร้างจิตสำนึกให้กับบุคลากรในหน่วยงานหรือองค์กรมีความรักในองค์กร ในหน่วยงาน เน้นการทำงานร่วมกันอย่างสามัคคี รู้จักบทบาทหน้าที่ มีการจัดสรรงานอย่างเหมาะสม ไม่แบ่งพรรคแบ่งพวก

๓. ด้านการสื่อสารภายในและภายนอกองค์กร

การเชื่อมโยงระบบสารสนเทศระหว่างหน่วยงานเพื่อการแลกเปลี่ยนข่าวสารข้อมูล จัดระบบ การให้ข้อมูลข่าวสารให้ชัดเจนและครบถ้วน รวดเร็ว ทั้งภายในและภายนอกองค์กร ควรมีการให้ข้อมูลเกี่ยวกับ กฎระเบียบของหน่วยงานภาครัฐด้วย เพื่อการสร้างความเข้าใจแก่ประชาชนเพิ่มการประชาสัมพันธ์เผยแพร่ข้อมูล ข่าวสารหลายช่องทางมากขึ้น เช่น เอกสาร การลงพื้นที่จริง จัดสรรให้มีการเพิ่มอุปกรณ์ที่มีความจำเป็นต่อการ สื่อสาร ประชาสัมพันธ์ให้เพียงพอ

๒. กลุ่มประชาชนผู้รับบริการจากหน่วยงานภาครัฐ

๑. ด้านการให้บริการ

การให้บริการควรมีการปรับลดขั้นตอนการปฏิบัติงานให้น้อยลง เท่าที่จำเป็น เพื่อให้มีการ บริการด้วยความรวดเร็ว ให้บริการอย่างทั่วถึง ให้บริการด้วยความเต็มใจ ให้คำแนะนำแก่ประชาชนให้มากขึ้น เน้นการบริการที่มีความจำเป็นต่อความเป็นอยู่ของประชาชนเป็นลำดับสำคัญ เช่น การจัดเก็บภาษี เพื่อจะได้ ให้บริการพี่น้องผู้มาชำระภาษีได้อย่างรวดเร็วและถูกต้อง ควรมีการส่งเสริมให้ความรู้แก่ประชาชนเกี่ยวกับการ

๒๙

ประกอบอาชีพโดยเน้นหลักการพึ่งตนเอง เช่น ส่งเสริมการใช้ปุ๋ยอินทรีย์ให้มากขึ้น โดยการผลิตน้ำหมักชีวภาพใช้ เอง การบริการที่มีมาตรฐาน ยึดหลักคุณธรรม ให้บริการตามลำดับคิว และส่งเสริมให้มีการพัฒนาศักยภาพ บุคลากรเพื่อให้การให้บริการของหน่วยงานภาครัฐมีคุณภาพมากขึ้นในการวางแผนงานให้มีการนำแผนชุมชนมา วิเคราะห์และจัดให้มีส่วนร่วมทุกหัวหน้าส่วนให้อึดแน่นจากพื้นที่ เนื่องจากพื้นที่เข้าใจปัญหาได้ดี จัดให้มีการแก้ไขใน สิ่งที่จำเป็นและตรงต่อความต้องการของแต่ละพื้นที่ สร้างการทำงานเชิงบูรณาการของหน่วยงานภาครัฐ และการ ดำเนินงานเกี่ยวกับนโยบายเร่งด่วน/เฉพาะกิจ ขอให้ใช้เป็นตัวชี้วัดของหน่วยงานภาครัฐด้วย

๒. ด้านความโปร่งใส

ควรมีระบบการตรวจสอบการดำเนินงานภาครัฐที่ชัดเจน และควรมีการถ่วงดุลอย่าง เสมอภาคจากทุกภาคส่วน และตรวจสอบได้การดำเนินงานควรมีการสนับสนุนและเพิ่มการมีส่วนร่วมภาคประชาชนให้ มากขึ้น จัดอบรมเรื่องคุณธรรมจริยธรรมในการดำเนินงานให้บุคลากรภาครัฐเพื่อให้เกิดการทำงานร่วมกันอย่างมี ความสุข

๓. การสื่อสารขององค์กรภาครัฐ

การเชื่อมโยงระบบสารสนเทศระหว่างหน่วยงานเพื่อการแลกเปลี่ยนข้อมูลข่าวสาร จัดระบบ การเผยแพร่ข้อมูลข่าวสารให้ถูกต้อง ชัดเจน ครบถ้วน รวดเร็ว ทันเหตุการณ์ และเข้าถึงได้ง่าย ควรมีการเผยแพร่ ข้อมูลเกี่ยวกับกฎระเบียบ ข้อบังคับ และการให้บริการ ข้อมูลเกี่ยวกับการติดต่อหน่วยงานภาครัฐด้วย เพื่อการสร้างความเข้าใจแก่ประชาชน และผู้มีส่วนได้เสีย

จากประเด็นปัญหา ความต้องการและความคิดเห็นที่ได้จากการรวบรวมข้อมูลจากประชาชนในพื้นที่นำมา
สรุปประเด็นการวิเคราะห์ปัญหา และแนวทางในการดำเนินงานได้ดังตารางต่อไปนี้

ตาราง สรุปประเด็นการวิเคราะห์ปัญหา และแนวทางการดำเนินงาน

| ประเด็นการวิเคราะห์ | สภาพปัญหา | แนวทางการดำเนินงาน |
|------------------------------------|---|---|
| ๑. ด้านการบริหาร ทรัพยากรมนุษย์ | <ul style="list-style-type: none"> - ความรู้ความสามารถของบุคลากรที่รับเข้ามาไม่ตรงกับภารกิจเฉพาะตำแหน่ง - การพัฒนาศักยภาพการทำงานของบุคลากรมีน้อย - มีความขัดแย้งกันในหน่วยงาน บุคลากรขาดความร่วมมือไม่มีความสามัคคี -บุคลากรขาดความเข้าใจในการปฏิบัติหน้าที่ของตนเอง | <ul style="list-style-type: none"> - พัฒนาศักยภาพบุคลากรให้มีความรู้ความสามารถที่สอดคล้องกับภารกิจให้มากขึ้น - เน้นการมีส่วนร่วม เพื่อให้เกิดความสามัคคีในการทำงานร่วมกัน - เน้นแนวชี้แจงให้บุคลากรเข้าใจบทบาทหน้าที่ในการปฏิบัติงานของตนเองตามมาตรฐานกำหนดตำแหน่ง |
| ๒. ด้านงบประมาณ | <ul style="list-style-type: none"> - หน่วยงานได้รับงบประมาณไม่เพียงพอและไม่เหมาะสมกับภารกิจ - ขาดการควบคุมการใช้จ่ายงบประมาณ | <ul style="list-style-type: none"> - จัดสรรงบประมาณให้เพียงพอและเหมาะสมกับภารกิจและการพัฒนาของหน่วยงาน - ควรมีระบบการประเมินผลการใช้งบประมาณ |
| | | |

| | | |
|---|---|---|
| <p>๓.การสื่อสารภายในและภายนอกองค์กร</p> | <ul style="list-style-type: none"> - การประชาสัมพันธ์ข้อมูลข่าวสารที่จำเป็นในการปฏิบัติงานยังไม่ทั่วถึง - ระบบเทคโนโลยีสารสนเทศ และอุปกรณ์ในการติดต่อสื่อสารไม่เพียงพอและไม่ทั่วถึง โดยเฉพาะยังขาดคอมพิวเตอร์และระบบเครือข่ายในการเชื่อมโยงข้อมูล - ระบบสารสนเทศ ที่มี ยังไม่มีประสิทธิภาพ - ระบบการถ่ายทอดองค์ความรู้ และข้อมูลภายในองค์กรยังไม่มีประสิทธิภาพ - ขาดระบบการประสานงานที่มีประสิทธิภาพทั้งในหน่วยงานเดียวกันหรือระหว่างหน่วยงาน - บุคลากรไม่มีความรู้ความเข้าใจ และทักษะเกี่ยวกับระบบเทคโนโลยีสารสนเทศและการสื่อสาร | <ul style="list-style-type: none"> - เพิ่มการประชาสัมพันธ์เผยแพร่ข้อมูลข่าวสารหลายช่องทางมากขึ้น - พัฒนาระบบเทคโนโลยีสารสนเทศ และอุปกรณ์ในการติดต่อสื่อสารให้เพียงพอและทั่วถึงในการปฏิบัติงาน - พัฒนาระบบสารสนเทศ ที่มีประสิทธิภาพ ข้อมูลถูกต้อง ครบถ้วนและทันต่อเหตุการณ์ - พัฒนาระบบการถ่ายทอดองค์ความรู้ และข้อมูลภายในองค์กรให้ทั่วถึงและทันต่อเหตุการณ์ - เสริมสร้างความความรู้ความเข้าใจ และทักษะของบุคลากรเกี่ยวกับระบบเทคโนโลยีสารสนเทศและการสื่อสาร |
|---|---|---|

๕. ภารกิจ อำนาจหน้าที่ขององค์กรปกครองส่วนท้องถิ่น

องค์การบริหารส่วนตำบลหนองหินเพฬวิเคราะห์ภารกิจ อำนาจหน้าที่ออกเป็น ๗ ด้าน พิจารณาจากพระราชบัญญัติสภาตำบลและองค์การบริหารส่วนตำบล พ.ศ.๒๕๓๗ และพระราชบัญญัติกำหนดแผนและขั้นตอนการกระจายอำนาจให้แก่องค์กรปกครองส่วนท้องถิ่น พ.ศ.๒๕๔๒ โดยวิเคราะห์จุดแข็ง จุดอ่อน โอกาส และภัยคุกคามในการดำเนินการตามภารกิจ SWOT ดังนี้

๕.๑ ด้านโครงสร้างพื้นฐาน มีภารกิจที่เกี่ยวข้องดังนี้

- (๑) จัดให้มีและบำรุงรักษาทางน้ำและทางบก
- (๒) ให้น้ำเพื่อการอุปโภค บริโภค และการเกษตร
- (๓) ให้น้ำและบำรุงการไฟฟ้าหรือแสงสว่างโดยวิธีอื่น
- (๔) ให้น้ำและบำรุงรักษาทางระบายน้ำ
- (๕) การสาธารณสุขโรคและการก่อสร้างอื่นๆ
- (๖) การสาธารณสุข

๕.๒ ด้านส่งเสริมคุณภาพชีวิต มีภารกิจที่เกี่ยวข้อง ดังนี้

- (๑) ส่งเสริมการพัฒนาสตรี เด็ก เยาวชน ผู้สูงอายุ และผู้พิการ
- (๒) ป้องกันโรคและระงับโรคติดต่อ
- (๓) ให้น้ำและบำรุงสถานที่ประชุม การกีฬาการพักผ่อนหย่อนใจและสวนสาธารณะ
- (๔) การสังคมสงเคราะห์ และการพัฒนาคุณภาพชีวิตเด็ก สตรี คนชรา และผู้ด้อยโอกาส
- (๕) การปรับปรุงแหล่งชุมชนแออัดและการจัดการเกี่ยวกับที่อยู่อาศัย
- (๖) การส่งเสริมประชาธิปไตย ความเสมอภาค และสิทธิเสรีภาพของประชาชน
- (๗) การสาธารณสุข การอนามัยครอบครัวและการรักษาพยาบาล

๕.๓ ด้านการจัดระเบียบชุมชน สังคม และการรักษาความสงบเรียบร้อย มีภารกิจที่เกี่ยวข้อง ดังนี้

- (๑) การป้องกันและบรรเทาสาธารณภัย
- (๒) การคุ้มครองดูแลและรักษาทรัพย์สินอันเป็นสาธารณสมบัติของแผ่นดิน
- (๓) การผังเมือง
- (๔) จัดให้มีที่จอดรถ
- (๕) การรักษาความสะอาดและความเป็นระเบียบเรียบร้อยของบ้านเมือง
- (๖) การควบคุมอาคาร

๕.๔ ด้านการวางแผน การส่งเสริมการลงทุน พาณิชยกรรมและการท่องเที่ยว มีภารกิจที่เกี่ยวข้อง ดังนี้

- (๑) ส่งเสริมให้มีอุตสาหกรรมในครอบครัว
- (๒) ให้มีและส่งเสริมกลุ่มเกษตรกร และกิจการสหกรณ์
- (๓) บำรุงและส่งเสริมการประกอบอาชีพของราษฎร
- (๔) ให้มีตลาด
- (๕) การท่องเที่ยว
- (๖) กิจการเกี่ยวกับการ
- (๗) การส่งเสริม การฝึกและประกอบอาชีพ
- (๘) การพาณิชยกรรมและการส่งเสริมการลงทุน

๓๒

๕.๕ ด้านการบริหารจัดการและการอนุรักษ์ทรัพยากรธรรมชาติและสิ่งแวดล้อม

มีภารกิจที่เกี่ยวข้อง ดังนี้

- (๑) คุ้มครอง ดูแล และบำรุงรักษาทรัพยากรธรรมชาติและสิ่งแวดล้อม
- (๒) รักษาความสะอาดของถนน ทางน้ำ ทางเดิน และที่สาธารณะ รวมทั้งกำจัดมูลฝอย

และสิ่งปฏิกูล

- (๓) การจัดการสิ่งแวดล้อมและมลพิษต่างๆ

๕.๖ ด้านการศาสนา ศิลปะวัฒนธรรม จารีตประเพณี และภูมิปัญญาท้องถิ่น มีภารกิจ

ที่เกี่ยวข้อง ดังนี้

- (๑) บำรุงรักษาศิลปะ จารีตประเพณี ภูมิปัญญาท้องถิ่น และวัฒนธรรมอันดีของท้องถิ่น
- (๒) ส่งเสริมการศึกษา ศาสนา และวัฒนธรรม
- (๓) การจัดการศึกษา
- (๔) การส่งเสริมการกีฬา จารีตประเพณี และวัฒนธรรมอันดีงามของท้องถิ่น

๕.๗ ด้านการบริหารจัดการและการสนับสนุนการปฏิบัติการของส่วนราชการและองค์กร

ปกครองส่วนท้องถิ่น มีภารกิจที่เกี่ยวข้อง ดังนี้

- (๑) สนับสนุนสภาพตำบลและองค์กรปกครองส่วนท้องถิ่นอื่นในการพัฒนาท้องถิ่น
- (๒) ปฏิบัติหน้าที่อื่นตามที่ทางราชการมอบหมายโดยจัดสรรงบประมาณหรือบุคลากรให้ตาม

ความจำเป็นและสมควร

- (๓) ส่งเสริมการมีส่วนร่วมของราษฎร ในการมีมาตรการป้องกัน
- (๔) การประสานและให้ความร่วมมือในการปฏิบัติหน้าที่ขององค์กรปกครองส่วนท้องถิ่น

การสร้างและบำรุงรักษาทางบกและทางน้ำที่เชื่อมต่อระหว่างองค์การปกครองส่วนท้องถิ่นอื่น

ภารกิจทั้ง ๗ ด้านตามที่กฎหมายกำหนดให้อำนาจองค์การบริหารส่วนตำบลสามารถจะแก้ไขปัญหาขององค์การบริหารส่วนตำบลหนองกินเพล ได้เป็นอย่างดี มีประสิทธิภาพและประสิทธิผล โดยคำนึงถึงความต้องการของประชาชนในเขตพื้นที่ประกอบด้วย การดำเนินการขององค์การบริหารส่วนตำบล จะต้องสอดคล้องกับแผนพัฒนาเศรษฐกิจและสังคมแห่งชาติ แผนพัฒนาจังหวัด แผนพัฒนาอำเภอ แผนพัฒนาตำบล นโยบายของรัฐบาล และนโยบายของ ผู้บริหารขององค์การบริหารส่วนตำบลเป็นสำคัญ

การวิเคราะห์กรอบการจัดทำยุทธศาสตร์ขององค์กรปกครองส่วนท้องถิ่น

การวิเคราะห์ศักยภาพเพื่อประเมินสถานการณ์การพัฒนาในปัจจุบันและโอกาสการพัฒนาในอนาคตของท้องถิ่น องค์การบริหารส่วนตำบลหนองกินเพล ในด้านการวิเคราะห์ศักยภาพและโอกาสการพัฒนาเป็นการนำเทคนิค SWOT มาใช้ในการพิจารณาข้อมูลเพื่อนำไปสู่การกำหนดยุทธศาสตร์ได้อย่างมีประสิทธิภาพโดยใช้เทคนิค SWOT พิจารณาปัจจัย สภาวะแวดล้อมภายในตำบล (จุดอ่อน weakness และจุดแข็ง strength) ปัจจัยสภาวะภายนอก (โอกาส opportunity และข้อจำกัด threaten) การวิเคราะห์โดยใช้เทคนิค SWOT ทำให้ตระหนักถึงจุดแข็ง จุดอ่อน โอกาส และอุปสรรค เพื่อเป็นการประเมินศักยภาพ และกำหนดทิศทางเป้าหมาย ในอนาคตได้อย่างถูกต้อง เหมาะสมกับสถานการณ์ รายละเอียดดังนี้

๓๓

จุดแข็ง (Strengths)

๑. **ด้านการบริหารจัดการ** องค์การบริหารส่วนตำบลเป็นนิติบุคคล เป็นหน่วยงานที่อยู่ใกล้ชิดกับประชาชน ย่อมทราบถึงปัญหาความต้องการของประชาชน และแก้ไขปัญหาความต้องการเพื่อตอบสนองความต้องการของประชาชนได้เป็นอย่างดี สามารถดำเนินการจัดการโดยอิสระ ภายในระเบียบกฎหมายที่กำหนด สามารถบริหารงบประมาณได้ด้วยตนเอง โดยมีคณะผู้บริหารเป็นผู้กำหนดนโยบายและมีข้าราชการพนักงานส่วนตำบลเป็นผู้ปฏิบัติ ให้บรรลุวัตถุประสงค์ มีสภาองค์การบริหารส่วนตำบลเป็นผู้ตรวจสอบการดำเนินงานให้เป็นไปตามระเบียบ

๒. **การให้บริการประชาชน** สามารถดำเนินการแก้ไขปัญหาได้ทันทั่วทั้งพื้นที่และลดขั้นตอนการติดต่อราชการ ไปยังอำเภอและจังหวัดหรือส่วนราชการอื่น ๆ มีเครื่องมือที่ทันสมัยเพื่อใช้ในการปฏิบัติงานได้ทันทั่วทั้ง

๓. **ด้านงบประมาณ** ได้รับจัดสรรงบประมาณเพื่อนำมาบริหารกิจการภายในองค์กร โดยมีระเบียบกำหนดการใช้จ่ายเงินงบประมาณที่ชัดเจน ตั้งแต่ขั้นตอนการจัดทำแผน การจัดทำข้อบัญญัติงบประมาณรายจ่ายประจำปี งบประมาณรายจ่ายเพิ่มเติม จำแนกตามแผนงานต่าง ๆ อย่างชัดเจน และเป็นไปตามแผนพัฒนาตำบล ทำให้ง่ายต่อการบริหารจัดการ อีกทั้งสามารถบริหารจัดการงบประมาณการจัดซื้อจัดจ้าง อย่างเป็นประโยชน์และคุ้มค่า โดยจะนำเงินเหลือจ่ายจากการดำเนินการในขั้นตอนจัดซื้อจัดจ้าง มาจัดทำโครงการพัฒนาตำบลต่อไป

๔. **ทำเลที่ตั้งทางภูมิศาสตร์** อยู่ใกล้ตัวอำเภอและจังหวัด ทำให้การติดต่อสื่อสารระหว่างหน่วยงานเพื่อแลกเปลี่ยนข่าวสารข้อมูลสะดวกรวดเร็ว

๕. **มีแม่น้ำและลำห้วยอันอุดมสมบูรณ์ไหลผ่าน** เหมาะแก่การทำการเกษตรและการประมง

๖. **มีแม่น้ำมูลไหลผ่านตลอดปี**

๗. **มีหาดทรายแก้วเป็นแหล่งท่องเที่ยวทางธรรมชาติที่สวยงาม**

๘. **พื้นที่อุดมสมบูรณ์เป็นแหล่งปลูกข้าว และปลูกพืชสวนครัว**

๙. **มีประเพณีที่สืบทอดกันมายาวนาน**

๑๐. **มีโรงเรียนประถมในเขต จำนวน ๗ โรงเรียน และโรงเรียนขยายโอกาส ๒ โรงเรียน**

๑๑. **มีศูนย์จำหน่ายผลิตภัณฑ์หนึ่งตำบลตั้งอยู่บนถนนสายหลักที่เชื่อมระหว่างจังหวัด**

๑๒. มีสถานที่ที่ทิ้งขยะร่วมกับเทศบาลเมืองวารินชำราบที่ได้มาตรฐาน
๑๓. มีพื้นที่ป่าชุมชนขนาดใหญ่
๑๔. มีเส้นทางคมนาคมขนส่งสินค้าทางการเกษตรระหว่างหมู่บ้าน ตำบล อำเภอ สะดวกรวดเร็ว เกือบ ๗๐ % ของพื้นที่

จุดอ่อน (Weaknesses)

๑. ด้านการบริหารจัดการ การแก้ไขปัญหาไม่ต่อเนื่อง เนื่องจากสมาชิก อบต. มีวาระการดำรงตำแหน่งคราวละ ๔ ปี คณะผู้บริหารที่เข้ามาบริหารในแต่ละสมัยจะเปลี่ยนนโยบายไปตามที่ตนเองประกาศไว้ ทำให้การบริหารงานไม่ต่อเนื่อง และปัญหาความรู้ความเข้าใจในบทบาทหน้าที่ของสมาชิก อบต. จึงต้องอาศัยระยะเวลาในการเรียนรู้และสร้างความเข้าใจบทบาทอำนาจหน้าที่ของตนเองเป็นเวลาพอสมควร และการส่งเสริมให้สมาชิก อบต. และผู้บริหารได้มีโอกาสเข้ารับการฝึกอบรมให้มากยิ่งขึ้น จะสามารถแก้ไขปัญหาและเพิ่มพูนความรู้ให้กับสมาชิก อบต. ได้ และบุคลากรในองค์การบริหารส่วนตำบลมีไม่เพียงพอ เนื่องจากปริมาณงานที่เพิ่มขึ้นทั้งปริมาณงานที่มีอยู่เดิมและทั้งปริมาณงานจากภารกิจโครงการถ่ายโอนต่าง ๆ ซึ่งในบางครั้งไม่สามารถดำเนินการให้แล้วเสร็จตามเงื่อนไขระยะเวลาที่กำหนดได้ ตลอดจนระเบียบกฎหมายที่ได้แก้ไขเปลี่ยนแปลงอยู่เสมอ บางครั้งเกิดผลเสียมากกว่าผลดี ขาดการเรียนรู้และทำความเข้าใจในระเบียบเป็นเหตุให้เกิดข้อผิดพลาดและความล่าช้าในการปฏิบัติงาน

๒. ด้านการบริการประชาชน เนื่องจากมีข้อจำกัดในด้านบุคลากร จึงไม่สามารถให้บริการประชาชน ในเชิงรุกได้มากเท่าที่ควร เช่น ข้อจำกัดในด้านสถานที่ ในการให้บริการประชาชนค่อนข้างคับแคบ อบต. ยังไม่มีอาคารที่ทำการกว้างขวาง ประชาชนไม่กล้าที่จะเข้ามาขอรับบริการเพราะขาดการประชาสัมพันธ์หน่วยงาน

๓๔

๓. ด้านงบประมาณ งบประมาณมีจำกัดและได้รับแจ้งการจัดสรรหลายงวดในแต่ละปี ไม่สามารถดำเนินการเพื่อตอบสนองความต้องการของประชาชนได้อย่างครบถ้วน และมีการจัดสรรงบประมาณเพื่อจัดทำข้อบัญญัติงบประมาณรายจ่ายไม่ครบถ้วนทุกภารกิจ และเร่งรีบมากขึ้นไปในงวดใกล้สิ้นปีงบประมาณ สมาชิกองค์การบริหารส่วนตำบลส่วนมากเน้นการพัฒนาโครงสร้างพื้นฐานมากเกินไป และหน่วยงานอื่นในพื้นที่ ของงบประมาณจากองค์การบริหารส่วนตำบลในส่วนที่ไม่ใช่อำนาจหน้าที่ขององค์การบริหารส่วนตำบล ซึ่งบางครั้งขัดต่อระเบียบไม่สามารถตั้งงบประมาณรายจ่ายให้ได้ และมีข้อจำกัดด้านการใช้จ่ายเงินงบประมาณซึ่งบางครั้งไม่ตรงกับความต้องการของประชาชนอย่างแท้จริง

โอกาส (Opportunities)

๑. ด้านการบริหารการเมืองการปกครอง ตามรัฐธรรมนูญแห่งราชอาณาจักรไทย พุทธศักราช ๒๕๔๐ ให้ความสำคัญกับการกระจายอำนาจสู่องค์กรปกครองส่วนท้องถิ่น โดยกำหนดให้ความเป็นอิสระในการปกครองตนเอง ตามเจตนารมณ์ของประชาชน และความเป็นอิสระในการกำหนดนโยบายในการปกครอง การบริหาร การบริหารงานบุคคล การเงินและการคลัง รวมทั้งกำหนดอำนาจหน้าที่เพื่อให้การพัฒนาท้องถิ่นมีประสิทธิภาพและเป็นไปตามความต้องการของประชาชน โดยประชาชนได้มีโอกาสเข้ามามีส่วนร่วมในการพัฒนาท้องถิ่นของตนเอง

๒. ด้านเศรษฐกิจ มีโอกาสได้รับการสนับสนุนด้านการผลิต ผลผลิตทางการเกษตรให้สอดคล้องกับยุทธศาสตร์การพัฒนาจังหวัดเพื่อให้เป็นไปตามนโยบายการบริหารของรัฐบาล เช่น ได้รับการฝึกอบรมโครงการเกษตรอินทรีย์ ส่งเสริมการปลูกผักปลอดสารพิษ การลดการใช้ปุ๋ยเคมี ลดการใช้ยาฆ่าแมลง การส่งเสริมพัฒนากลุ่มอาชีพเพื่อพัฒนาสินค้าหนึ่งตำบลหนึ่งผลิตภัณฑ์ไปสู่ตลาดภายนอก สร้างเงินทุนหมุนเวียนให้เกิดขึ้น

๓. นโยบายของรัฐบาล

- ด้านการแก้ไขปัญหาหยาบเสียดสี ทำให้ชุมชนมีความเข้มแข็ง กระจือรื้อรันและตระหนกถือเป็นนโยบายสำคัญที่จะต้องร่วมมือร่วมใจกันแก้ไขปัญหาและสร้างความสามัคคีให้เกิดขึ้นในแต่ละชุมชน
- ด้านการแก้ไขปัญหาความยากจน มีมาตรการเพิ่มรายได้ลดรายจ่าย และให้ความช่วยเหลือด้าน

แหล่งเงินทุนแก่ประชาชนทั่วไปเพื่อนำเงินไปลงทุนในการประกอบอาชีพ สร้างงาน สร้างรายได้

- การให้ความช่วยเหลือแก่เกษตรกรในโครงการพักชำระหนี้

- ด้านการป้องกันและปราบปรามการทุจริตคอร์รัปชันในวงราชการ สร้างความโปร่งใส สามารถตรวจสอบได้

โดยประชาชน

- ด้านกฎหมาย ซึ่งมีกฎหมายหลายฉบับที่กำหนดบทบาทหน้าที่ความรับผิดชอบขององค์กรปกครองส่วนท้องถิ่น ที่ค่อนข้างชัดเจน เช่น พรบ.กำหนดแผนและขั้นตอนการกระจายอำนาจ พ.ศ. ๒๕๔๒ และ พรบ.ว่าด้วยการลงคะแนนเสียงเพื่อถอดถอนสมาชิกสภาท้องถิ่นหรือผู้บริหารท้องถิ่น พ.ศ. ๒๕๔๒

อุปสรรค (Threats)

๑. ด้านสังคมและวัฒนธรรม

การมีส่วนร่วมในด้านการพัฒนาสังคม และวัฒนธรรมของประชาชนในพื้นที่ค่อนข้างน้อย เพราะสภาพการณ์ มีการเปลี่ยนแปลง ประชาชนและเยาวชนนิยมบริโภคสินค้าฟุ่มเฟือย วิถีการดำรงชีวิตเปลี่ยนแปลงไปจากเดิม ประชาชนมีค่านิยมต่างไปจากเดิม เช่นการรอรับการช่วยเหลือแบบให้เปล่าจากทางราชการฝ่ายเดียวโดยที่ไม่พยายามช่วยเหลือตนเองก่อน ประชาชนขาดความสามัคคีและความจริงจังในการทำงานและไม่มีความซื่อสัตย์ ไม่เสียสละที่จะทำงาน มุ่งเน้นที่ค่าตอบแทนเป็นเงินมากกว่าการให้ความร่วมมือ เยาวชนขาดจิตสำนึกขาดความรับผิดชอบต่อตนเอง สร้างความเดือดร้อนแก่ครอบครัวและสังคม ตลอดจนปัญหาสิ่งแวดล้อมที่แพร่ระบาดในชุมชน นับเป็นปัญหาอุปสรรคสำคัญในการพัฒนาท้องถิ่น

๓๕

๒. ระเบียบกฎหมายขององค์กรปกครองส่วนท้องถิ่น

การดำเนินงานในหน้าที่โดยความต้องการของประชาชน บางครั้งมีข้อจำกัดเกี่ยวกับระเบียบกฎหมายที่ไม่สามารถตอบสนองความต้องการของประชาชนได้ ประชาชนส่วนมากไม่เข้าใจในระเบียบกฎหมายที่ปฏิบัติตลอดทั้งหน่วยงานราชการอื่น ๆ มักขอรับการสนับสนุนงบประมาณนอกเหนือจากอำนาจหน้าที่ขององค์การบริหารส่วนตำบล ขัดต่อระเบียบ หรือบางครั้งระเบียบกฎหมายกำหนดขั้นตอนการปฏิบัติมากจนเกินไป จนขาดความคล่องตัวในการปฏิบัติงาน

๓. บุคลากรและงบประมาณ

ด้วยปริมาณงานที่เพิ่มมากขึ้น จำนวนผู้ปฏิบัติงานมีน้อยส่งผลให้บุคลากรที่ปฏิบัติงานใน องค์การบริหารส่วนตำบลต้องรับผิดชอบมากยิ่งขึ้น บางครั้งไม่สามารถปฏิบัติหน้าที่ให้ทันตามความต้องการของประชาชน และเกิดปัญหาความล่าช้าส่งผลกระทบต่อประชาชนผู้ได้รับผลประโยชน์ ประสิทธิภาพในการทำงานลดลง งบประมาณที่มีจำนวนจำกัดทำให้การพัฒนาเกิดความล่าช้าและไม่เป็นตามวัตถุประสงค์ที่รัฐบาลและประชาชนต้องการ

องค์การบริหารส่วนตำบลหนองกิงเพล กำหนดภารกิจและอำนาจหน้าที่โดยการนำ ผลการวิเคราะห์ศักยภาพเพื่อประเมินสถานภาพการพัฒนาในปัจจุบัน และโอกาสการพัฒนาในอนาคตขององค์การบริหารส่วนตำบลหนองกิงเพล ด้วยเทคนิค SWOT Analysis เพื่อทำให้ทราบถึงจุดแข็ง จุดอ่อน โอกาส และข้อจำกัดของการพัฒนาเป็นการตอบคำถามว่า “ปัจจุบันท้องถิ่นมีสถานภาพการพัฒนาอยู่จุดใด” ซึ่งสรุปได้ดังนี้ปัจจัยภายใน ทั้งที่เป็นจุดแข็ง (S) และจุดอ่อน (W) ประกอบด้วยปัจจุบันต่าง ๆ และสรุปปัจจัยภายนอก ที่เป็นทั้งโอกาสและอุปสรรคที่ต้องนำมาพิจารณาดังนี้

สภาพแวดล้อมภายใน (Internal Environment)

จุดแข็ง (Strength)

๑. มีการทำงานเป็นทีม มีความสามัคคี

๒. มีการปกครองแบบครอบครัว

๓. สภาพแวดล้อมในการทำงานเหมาะสม

๔. รับฟังความคิดเห็นซึ่งกันและกัน

๕. มีบุคลากรรุ่นใหม่พร้อมรับการเปลี่ยนแปลง
๖. ขอบเขตการทำงานมีความชัดเจน มีคำสั่งมอบหมายงานที่แบ่งหน้าที่ชัดเจน
๗. ผู้บริหารมีความเข้าใจและรับฟังผู้ปฏิบัติ ให้โอกาสในการปฏิบัติงาน
๘. ผู้บังคับบัญชาสนับสนุน ส่งเสริมการปฏิบัติงาน การส่งไปอบรมเพื่อพัฒนาความรู้ในการปฏิบัติเสมอ
๙. มีการสอนงานจากพนักงานส่วนตำบลที่มีประสบการณ์ให้กับพนักงานส่วนตำบลที่ย้ายมาใหม่
๑๐. เป็นหน่วยงานที่ใกล้ชิดกับประชาชนท้องถิ่นมากกว่าหน่วยงานของรัฐอื่นๆ

จุดอ่อน (Weakness)

๑. ขั้นตอนในการประสานงานระหว่างหน่วยงานบางที่ล่าช้า เกิดความเข้าใจที่คลาดเคลื่อนในการปฏิบัติงาน
๒. พนักงานบางคนยังไม่เข้าใจบทบาทหน้าที่ของตนเองในการปฏิบัติงาน ไม่ให้ความสนใจกับกิจกรรมขององค์การบริหารส่วนตำบล
๔. บุคลากรในบางตำแหน่งขาดทักษะและประสบการณ์ในการปฏิบัติงาน
๕. ขาดการวางแผนในการพัฒนาองค์กร
๖. พนักงานปฏิบัติหน้าที่แทนกันไม่ได้
๗. บุคลากรขาดความกระตือรือร้นในการเรียนรู้และพัฒนางาน
๘. ข้าราชการบางคนยังขาดความตระหนักในหน้าที่ของตนเอง

๓๖

สภาพแวดล้อมภายนอก (External Environment)

โอกาส (Opportunity)

๑. ผู้บังคับบัญชาให้โอกาสบุคลากร ในการพัฒนาตนเองในการฝึกอบรม เพิ่มพูนความรู้
๒. มีระบบสารสนเทศที่เอื้อต่อการปฏิบัติงาน
๓. มีอิสระในการแสดงความคิดเห็น และเปิดโอกาสให้บุคลากร แสดงความสามารถได้อย่างเต็มที่
๔. องค์การบริหารส่วนตำบลหนองกิงเพลให้ความสำคัญต่อภารกิจงานต่างๆ
๕. ได้รับความร่วมมือจากหน่วยงานภายนอกหน่วยเป็นอย่างดี

อุปสรรค (Threat)

๑. ประชาชนผู้รับบริการบางคนไม่เข้าใจขั้นตอนหรือวิธีการดำเนินงานของเจ้าหน้าที่องค์การบริหารส่วนตำบลในบางตำแหน่งงาน หรือภารกิจงาน
๒. นโยบายของรัฐบาลมีการเปลี่ยนแปลงอยู่บ่อยครั้ง
๓. ระเบียบ กระทรวงมหาดไทยหนังสือชักซ้อม ไม่มีความชัดเจน ขาดแนวทางในการดำเนินการที่ถูกต้อง

๖. ภารกิจหลัก และภารกิจรอง ที่องค์กรปกครองส่วนท้องถิ่นจะดำเนินการ

องค์การบริหารส่วนตำบลหนองกิงเพล ได้นำภารกิจ อำนาจหน้าที่ขององค์การบริหารส่วนตำบลหนองกิงเพลและนำปัญหาความต้องการของประชาชน จุดแข็ง จุดอ่อน มาวิเคราะห์เพื่อกำหนดประเด็นการพัฒนาและแปลงแผนสู่การปฏิบัติ องค์การบริหารส่วนตำบลหนองกิงเพลวิเคราะห์แล้วพิจารณาเห็นว่าภารกิจหลักและภารกิจรองที่ต้องการดำเนินการมีดังนี้

ภารกิจหลัก

๑. ด้านการพัฒนาโครงสร้างพื้นฐาน

- (๑) ก่อสร้างปรับปรุงถนน สะพาน ก่อสร้างท่อระบายน้ำ อาคารสถานที่ให้ได้มาตรฐาน
- (๒) การก่อสร้างขยายเขตไฟฟ้าและไฟฟ้าสาธารณะ

(๓) การขยายเขตประปาหมู่บ้านให้ได้มาตรฐาน
(๔) การติดตั้งระบบโทรศัพท์ โทรสาร และการบริการบริการสาธารณะที่ประชาชนพึง
ได้รับอย่างถ้วนหน้า

(๕) การพัฒนาแหล่งน้ำ

๒.ด้านการพัฒนาด้านเศรษฐกิจ

- (๑) การอบรมให้ความรู้การส่งเสริมการเรียนรู้ตามหลักปรัชญาเศรษฐกิจพอเพียง
- (๒) การอบรมนำความรู้ทางวิชาการโดยนำเอาเทคโนโลยีสมัยใหม่มาใช้ที่เหมาะสม
- (๓) การส่งเสริมพัฒนากลุ่มอาชีพต่างๆ
- (๔) การส่งเสริมด้านการเกษตร การทำพืชสวน พืชไร่

๓๗

๓.ด้านการศึกษาศาสนาและวัฒนธรรม

- (๑) การเสริมสร้างทักษะของคนในชุมชนทั้งด้านจิตใจการศึกษา
- (๒) การสนับสนุนด้านการกีฬาให้มีคุณภาพและพึ่งตนเองได้
- (๓) การสนับสนุนด้านการศึกษาพัฒนาบุคลากรทางด้านการศึกษา
- (๔) การสนับสนุนอนุรักษ์ประเพณีท้องถิ่น ปราชญ์ชาวบ้าน

๔.ด้านการสาธารณสุข

- (๑) การพัฒนาคุณภาพชีวิตของประชาชน
- (๒) การส่งเสริมสนับสนุนสวัสดิการผู้สูงอายุ ผู้พิการ ผู้ด้อยโอกาส
- (๓) การส่งเสริมกองทุนสวัสดิการชุมชน

ภารกิจรอง

๑.การบริหารจัดการทรัพยากรธรรมชาติและสิ่งแวดล้อม

- (๑) การฟื้นฟูทรัพยากรธรรมชาติ
- (๒) การรักษาความสะอาด จัดระบบรักษาสิ่งแวดล้อม

๒.การเมืองการบริหาร

- (๑) การสนับสนุนการมีส่วนร่วมของประชาชนในการบริหารจัดการท้องถิ่น

๓.การพัฒนาการท่องเที่ยว

- (๑) ส่งเสริมสนับสนุนการท่องเที่ยวในเขต อบต.ให้เชื่อมโยงกับการท่องเที่ยวของ
อำเภอและจังหวัด

๗. สรุปปัญหาและแนวทางในการกำหนดโครงสร้างส่วนราชการและกรอบอัตรากำลัง

องค์การบริหารส่วนตำบลหนองกิงเพล กำหนดโครงสร้างการแบ่งส่วนราชการออกเป็น ๖ ส่วนราชการ ได้แก่

๑.สำนักปลัดองค์การบริหารส่วนตำบล มีหน้าที่ความรับผิดชอบเกี่ยวกับราชการทั่วไปขององค์การบริหารส่วนตำบล และราชการที่มีได้กำหนดให้เป็นอำนาจหน้าที่ของส่วนราชการใดในองค์การบริหารส่วนตำบลโดยเฉพาะ รวมทั้งงานกำกับและเร่งรัดการปฏิบัติราชการของส่วนราชการในองค์การบริหารส่วนตำบลให้เป็นไปตามนโยบาย และแผนการปฏิบัติราชการขององค์การบริหารส่วนตำบลรับผิดชอบงานธุรการ งานสารบรรณ งานจัดทำแผนพัฒนา การจัดทำข้อบัญญัติ งานการประชุมสภา งานการบริหารงานบุคคลของ อบต. ดำเนินการเกี่ยวกับงานกฎหมาย งานนิติกรรมการดำเนินการเกี่ยวกับการป้องกันและบรรเทาสาธารณภัย การสนับสนุนเกี่ยวกับอาสาสมัครป้องกันภัยฝ่ายพลเรือน และปฏิบัติหน้าที่อื่นที่เกี่ยวข้องและที่ได้รับมอบหมาย

๒.กองคลัง มีหน้าที่ความรับผิดชอบเกี่ยวกับการจ่าย การรับ การนำส่งเงิน การเก็บรักษาเงิน และเอกสารทางการเงิน การตรวจสอบใบสำคัญ ฎีกางานเกี่ยวกับเงินเดือน ค่าจ้าง ค่าตอบแทน เงินบำเหน็จ บำนาญ เงินอื่นๆ งานเกี่ยวกับการจัดทำงบประมาณ งบแสดงฐานะทางการเงิน การจัดสรรเงินต่างๆ การจัดทำบัญชีทุกประเภท ทะเบียนคุมเงินรายได้และรายจ่ายต่างๆ การควบคุมการเบิกจ่าย งานทำงบทดลองประจำเดือน ประจำปี งานเกี่ยวกับการพัสดุขององค์การบริหารส่วนตำบล การจัดเก็บภาษี การประเมินภาษี การจัดเก็บรายได้ การออกไปอนุญาตและค่าธรรมเนียมต่างๆ และงานอื่นๆที่เกี่ยวข้องและที่ได้รับมอบหมาย

๓.กองช่าง มีหน้าที่ความรับผิดชอบเกี่ยวกับการสำรวจ ออกแบบ การจัดทำข้อมูลทางวิศวกรรม การจัดเก็บและทดสอบคุณภาพวัสดุ งานออกแบบและเขียนแบบ การตรวจสอบ การก่อสร้าง งานควบคุมอาคารตามระเบียบกฎหมาย งานแผนการปฏิบัติงานก่อสร้างและซ่อมบำรุง การควบคุมการก่อสร้างและซ่อมบำรุง งานแผนงานด้านวิศวกรรมเครื่องจักรกล การรวบรวมประวัติติดตาม ควบคุมการปฏิบัติงานเครื่องจักรกล การควบคุมการบำรุงรักษาเครื่องจักรกลและยานพาหนะ งานเกี่ยวกับแผนงาน ควบคุม เก็บรักษา การเบิกจ่ายวัสดุ อุปกรณ์ อะไหล่ น้ำมันเชื้อเพลิง และงานอื่นๆ ที่เกี่ยวข้องและได้รับมอบหมาย

๔.กองการศึกษา ศาสนาและวัฒนธรรม มีหน้าที่เกี่ยวกับการปฏิบัติงานทางการศึกษา เกี่ยวกับการวิเคราะห์ วิจัยและพัฒนาหลักสูตร การแนะแนว การวัดผล ประเมินผล การพัฒนาตำราเรียน การวางแผนการศึกษา ของมาตรฐานการศึกษา การจัดบริการส่งเสริมการศึกษา การใช้เทคโนโลยีทางการศึกษา การเสนอแนะเกี่ยวกับการศึกษา ส่งเสริมการวิจัย การวางโครงการ สำรวจ เก็บรวบรวมข้อมูล สถิติทางการ

ศึกษา เพื่อนำไปประกอบการพิจารณากำหนดนโยบาย แผนงาน และแนวทางการปฏิบัติในการจัดการศึกษา การเผยแพร่การศึกษาและปฏิบัติหน้าที่อื่นที่เกี่ยวข้องและที่ได้รับมอบหมาย

๕. กองสวัสดิการสังคม มีหน้าที่ความรับผิดชอบเกี่ยวกับการปฏิบัติงานด้านสวัสดิการสังคม สังคม สงเคราะห์ และงานส่งเสริมสนับสนุนกลุ่มอาชีพและพัฒนาสตรีและงานอื่นๆ เกี่ยวกับงานด้านสวัสดิการสังคม งาน ส่งเสริมและสนับสนุนกิจกรรมชมรมผู้สูงอายุ งานส่งเสริมและให้คำปรึกษาการฌาปนกิจสงเคราะห์ งาน ส่งเสริมและให้คำปรึกษากองทุนหมู่บ้าน งานส่งเสริมและสนับสนุนศูนย์พัฒนาครอบครัวตำบลและหมู่บ้าน งาน ส่งเสริมและสนับสนุนบทบาทหน้าที่และสิทธิสตรี

๖. หน่วยตรวจสอบภายใน มีหน้าที่ความรับผิดชอบการตรวจสอบความถูกต้องของข้อมูลและตัวเลข ต่างๆ ด้วยเทคนิคและวิธีการตรวจสอบที่ยอมรับโดยทั่วไปปริมาณมากน้อยตามความจำเป็นและเหมาะสม โดย คำนึงถึงประสิทธิภาพของกระบวนการควบคุมภายในและความสำคัญของเรื่องที่ตรวจสอบ รวมทั้งวิเคราะห์และ ประเมินผลการบริหารและการปฏิบัติงานของหน่วยรับตรวจ ตรวจสอบการปฏิบัติงานเกี่ยวกับการบริหาร งบประมาณ การพัสดุ และทรัพย์สิน การบริหารงานด้านต่างๆของ อบต.ให้เป็นไปตาม

๓๙

นโยบาย กฎหมาย ระเบียบข้อบังคับ ประเมินผลการปฏิบัติงานและเสนอแนะวิธีการหรือมาตรการในการ ปรับปรุง แก้ไข เพื่อให้การปฏิบัติงานเป็นไปโดยมีประสิทธิภาพ ประสิทธิภาพและประหยัด เสนอแนะและให้คำปรึกษาแก่ผู้บริหารท้องถิ่น และปลัดองค์การบริหารส่วนตำบลเพื่อให้การปรับปรุงแก้ไขของ หน่วยรับตรวจถูกต้องตามที่ผู้ตรวจสอบภายในเสนอแนะ

ที่ผ่านมาองค์การบริหารส่วนตำบลหนองกิงเพลมีภารกิจและปริมาณงานที่เพิ่มมากขึ้น แต่จำนวนบุคลากร ที่มีอยู่ถือว่าไม่เพียงพอและเหมาะสมในการปฏิบัติภารกิจขององค์การบริหารส่วนตำบลหนองกิงเพลให้สำเร็จลุล่วงได้ อย่างมีประสิทธิภาพ และประสิทธิผล แต่ในอนาคตปัญหาด้านการสำรวจ รางวัด คำนวณ ตรวจสอบ จำทำแผนที่ แผนที่ และด้านกฎหมายและคดี งานร้องเรียน ร้องทุกข์และอุทธรณ์ อาจเป็นปัญหาที่สำคัญและจำเป็นต้องกำหนด ตำแหน่งเพิ่ม ซึ่งบุคลากรที่ดำเนินการด้านดังกล่าวในปัจจุบันยังไม่มีโดยตรง แต่หากในอนาคตเกิดการเปลี่ยนแปลง ทางด้านบริบทการบริหารท้องถิ่นหรือเกิดการปรับเปลี่ยนองค์กรไปตามกฎหมายจัดตั้ง หรือระเบียบแนวทางอื่นๆ อาจมีการกำหนดจัดตั้งส่วนราชการหรือกำหนดตำแหน่งเพิ่มขึ้นใหม่ต่อไปเพื่อให้สอดคล้องกับสภาพปัญหาของท้องถิ่น และเพื่อรองรับกับภารกิจของท้องถิ่นในอนาคต ดังนั้น ในปัจจุบันองค์การบริหารส่วนตำบลหนองกิงเพลจึงไม่มี ความจำเป็นในการขอกำหนดตำแหน่งขึ้นหรือกำหนดส่วนราชการขึ้นใหม่ แต่อาจจะมีการกำหนดส่วนราชการหรือ กำหนดตำแหน่งที่จำเป็นขึ้นใหม่ในอนาคตอันใกล้นี้ เพื่อรองรับภารกิจที่อาจขยายและเพิ่มมากขึ้นในอนาคตซึ่งทั้งนี้ ก็ขึ้นอยู่กับภารกิจอำนาจหน้าที่ที่ได้รับการถ่ายโอนภารกิจมาจากส่วนกลางต่อไป

ซึ่งองค์การบริหารส่วนตำบลหนองกิงเพลได้วิเคราะห์ปริมาณค่างานในแต่ละงานและตำแหน่งของ องค์การบริหารส่วนตำบลหนองกิงเพลแล้ว และได้ทำการเปรียบเทียบอัตรากำลังขององค์การบริหารส่วนตำบล หนองกิงเพลกับองค์กรปกครองส่วนท้องถิ่นที่อยู่ในกลุ่ม/ขนาดเดียวกัน ซึ่งผลการเปรียบเทียบของพนักงานส่วน ตำบลยังมีจำนวนอัตรากำลังที่เหมาะสมกว่าองค์กรปกครองส่วนท้องถิ่นใกล้เคียง และพนักงานจ้างขององค์การ บริหารส่วนตำบลหนองกิงเพลยังมีจำนวนอัตราที่มีความเหมาะสมต่อการปฏิบัติภารกิจขององค์กรปกครองส่วน ท้องถิ่นใกล้เคียงเช่นกัน หากเปรียบเทียบในส่วนงบประมาณในการบริหารจัดการพัฒนาท้องถิ่นองค์การบริหารส่วน ตำบลหนองกิงเพลมีงบประมาณรายจ่ายที่ค่อนข้างได้เปรียบกว่าองค์กรปกครองส่วนท้องถิ่นใกล้เคียงกัน อีกทั้ง จำนวนประชากรและจำนวนหมู่บ้านในความรับผิดชอบขององค์การบริหารส่วนตำบลหนองกิงเพล มีค่อนข้างไม่ มากเท่าไร โดยมีรายละเอียด ดังนี้

| ชื่อ อบต. | จำนวนส่วนราชการ | อัตรากำลังคน | | | งบประมาณรายจ่ายประจำปี ๒๕๖๓ | จำนวนหมู่บ้าน | จำนวนประชากร(คน) |
|------------|-----------------|--------------|--------------|-------------|-----------------------------|---------------|------------------|
| | | ข้าราชการ | ลูกจ้างประจำ | พนักงานจ้าง | | | |
| หนองกินเพล | ๖ | ๒๒ | ๑ | ๒๓ | ๔๑,๘๒๑,๘๒๕ | ๙ | ๗,๗๕๖ |
| บึงหวาย | ๖ | ๓๐ | ๒ | ๓๑ | ๖๑,๖๐๕,๐๐๐ | ๒๐ | ๑๑,๒๓๙ |
| โนนผึ้ง | ๕ | ๓๐ | - | ๒๓ | ๔๗,๖๘๙,๙๕๐ | ๑๑ | ๘,๔๗๖ |

๔๐

บทวิเคราะห์ประเมินการต้องการกำลังคน

องค์การบริหารส่วนตำบลหนองกินเพลได้จัดทำการวิเคราะห์ปริมาณงาน โดยการเก็บสถิติปริมาณงานที่เกิดขึ้นของแต่ละส่วนราชการที่มีผลการดำเนินการประจำปี ซึ่งจำเป็นต้องใช้กำลังคนในแต่ละประเภทตำแหน่ง เพื่อการปฏิบัติงานตามภารกิจที่มีอยู่ในอำนาจหน้าที่และความรับผิดชอบในแต่ละปีได้อย่างมีประสิทธิภาพ ดังนี้

| ลำดับ | ตำแหน่ง | ประเภท/สายงาน | ระดับ | จำนวน(อัตรา) |
|--------------------|---------------------------------------|--------------------|---------|--------------|
| ๑ | นักบริหารงานท้องถิ่น (ปลัด อบต.) | บริหารท้องถิ่น | กลาง | ๑ |
| ๒ | นักบริหารงานท้องถิ่น (รองปลัด อบต.) | บริหารท้องถิ่น | ต้น | ๑ |
| | สำนักงานปลัด | | | |
| ๑ | นักบริหารงานทั่วไป (หัวหน้าสำนักปลัด) | อำนวยการท้องถิ่น | ต้น | ๑ |
| ๒ | นักวิเคราะห์นโยบายและแผน | วิชาการ | ปก./ชก. | ๑ |
| ๓ | นักทรัพยากรบุคคล | วิชาการ | ปก./ชก. | ๑ |
| ๔ | นักวิชาการสาธารณสุข | วิชาการ | ปก./ชก. | ๑ |
| ๕ | เจ้าพนักงานป้องกันและบรรเทาสาธารณภัย | ทั่วไป | พง./ชง. | ๑ |
| | ลูกจ้างประจำ | | | |
| ๑ | เจ้าพนักงานธุรการ | กลุ่มสนับสนุน | - | ๑ |
| | พนักงานจ้าง | | | |
| ๑ | ผู้ช่วยเจ้าพนักงานสาธารณสุขชุมชน | ภารกิจตามคุณสมบัติ | - | ๑ |
| ๒ | คนงานทั่วไป | ทั่วไป | - | ๑ |
| ๓ | พนักงานขับรถยนต์ | ทั่วไป | - | ๔ |
| ๔ | นักการภารโรง | ทั่วไป | - | ๑ |
| ๕ | ยาม | ทั่วไป | - | ๑ |
| ๖ | คนงานประจำรถบรรทุกน้ำ | ทั่วไป | - | ๒ |
| ๗ | คนงานประจำบรรทุกขยะ | ทั่วไป | - | ๓ |
| รวมทั้งสิ้น | | | | ๑๙ |
| | กองคลัง | | | |
| ๑ | นักบริหารงานคลัง (ผู้อำนวยการกองคลัง) | อำนวยการท้องถิ่น | ต้น | ๑ |
| ๒ | นักวิชาการเงินและบัญชี | วิชาการ | ปก./ชก. | ๑ |
| ๓ | เจ้าพนักงานพัสดุ | ทั่วไป | พง./ชง. | ๑ |

| | | | | |
|--------------------|---------------------------------------|------------------|---------|----------|
| ๔ | เจ้าพนักงานการเงินและบัญชี | ทั่วไป | ปง./ชง. | ๑ |
| ๕ | เจ้าพนักงานจัดเก็บรายได้ | ทั่วไป | ปง./ชง. | ๑ |
| | พนักงานจ้าง | | | |
| ๑ | ผู้ช่วยเจ้าพนักงานจัดเก็บรายได้ | ภารกิจตามคุณวุฒิ | - | ๑ |
| รวมทั้งสิ้น | | | | ๖ |
| | กองช่าง | | | |
| ๑ | นักบริหารงานช่าง (ผู้อำนวยการกองช่าง) | อำนวยการท้องถิ่น | ต้น | ๑ |
| ๒ | นายช่างโยธา | ทั่วไป | ปง./ชง. | ๑ |
| | พนักงานจ้าง | | | |
| ๑ | คนงานทั่วไป | ทั่วไป | - | ๑ |
| รวมทั้งสิ้น | | | | ๓ |

๔๑

| ลำดับ | ตำแหน่ง | ประเภท/สายงาน | ระดับ | จำนวน(อัตรา) |
|------------------------------|--|------------------|------------|--------------|
| | กองการศึกษา ศาสนาและวัฒนธรรม | | | |
| ๑ | นักบริหารการศึกษา (ผู้อำนวยการกองการศึกษาฯ) | อำนวยการท้องถิ่น | ต้น | ๑ |
| ๒ | นักวิชาการศึกษา | วิชาการ | ปก./ชก. | ๑ |
| ๔ | ครูชำนาญการ | สายงานการสอน | คศ.๒ | ๑ |
| ๕ | ครู | สายงานการสอน | คศ.๑ | ๑ |
| ๖ | ครูผู้ดูแลเด็ก | สายงานการสอน | ครูผู้ช่วย | ๑ |
| | พนักงานจ้าง | | | |
| ๑ | ผู้ช่วยเจ้าพนักงานธุรการ | ภารกิจตามคุณวุฒิ | - | ๑ |
| ๒ | ผู้ดูแลเด็ก | ทั่วไป | - | ๖ |
| รวมทั้งสิ้น | | | | ๑๒ |
| | กองสวัสดิการสังคม | | | |
| ๑ | นักบริหารงานสวัสดิการสังคม (ผอ.สวัสดิการสังคม) | อำนวยการท้องถิ่น | ต้น | ๑ |
| ๒ | นักพัฒนาชุมชน | วิชาการ | ปก./ชก. | ๑ |
| | พนักงานจ้าง | | | |
| ๑ | ผู้ช่วยนักพัฒนาชุมชน | ภารกิจตามคุณวุฒิ | - | ๑ |
| รวมทั้งสิ้น | | | | ๓ |
| | หน่วยตรวจสอบภายใน | | | |
| ๑ | นักวิชาการตรวจสอบภายใน | วิชาการ | ปก./ชก. | ๑ |
| รวมทั้งสิ้น | | | | ๑ |
| รวมอัตรากำลังทั้งสิ้น | | | | ๔๖ |

สรุป องค์การบริหารส่วนตำบลหนองกิงเพล มีความต้องการกำลังคนเพื่อปฏิบัติภารกิจ โครงการ กิจกรรม ของ องค์การบริหารส่วนตำบลหนองกิงเพล โดยสามารถแยกประเภทตำแหน่ง ระดับ จำนวน ได้ดังนี้

| ลำดับที่ | ประเภท/สายงาน | ระดับ | จำนวนอัตรากำลังคนที่ต้องการ (อัตรา) |
|----------|----------------------|---------------|-------------------------------------|
| ๑ | บริหารท้องถิ่น | กลาง | ๑ |
| ๒ | บริหารท้องถิ่น | ต้น | ๑ |
| ๓ | อำนวยการท้องถิ่น | ต้น | ๕ |
| ๔ | วิชาการ | ปก/ชก | ๗ |
| ๕ | ทั่วไป | ปง/ชง | ๕ |
| ๖ | สายงานการสอน | ๔๓ คศ.๒ | ๑ |
| ๗ | สายงานการสอน | คศ.๑ | ๑ |
| ๘ | สายงานการสอน | ครูผู้ช่วย | ๑ |
| ๙ | ลูกจ้างประจำ | กลุ่มสนับสนุน | ๑ |
| ๑๐ | พนักงานจ้าง (ภารกิจ) | คุณวุฒิ | ๔ |
| ๑๑ | พนักงานจ้าง (ภารกิจ) | ทักษะ | - |
| ๑๒ | พนักงานจ้าง | ทั่วไป | ๑๙ |

๔๒

โครงสร้างการกำหนดส่วนราชการ

๘.๑ โครงสร้าง

จากสภาพปัญหาขององค์การบริหารส่วนตำบลหนองกินเพล มีภารกิจหลัก อำนาจหน้าที่ที่ต้องดำเนินการแก้ไขปัญหาดังกล่าว ภายใต้อำนาจหน้าที่ที่กำหนดไว้ใน พระราชบัญญัติสภาตำบลและองค์การบริหารส่วนตำบล พ.ศ. ๒๕๓๗ และตามพระราชบัญญัติกำหนดแผนและขั้นตอนการกระจายอำนาจให้องค์กรปกครองส่วนท้องถิ่น พ.ศ. ๒๕๔๒ โดยมีการกำหนดโครงสร้างส่วนราชการ ดังนี้

| โครงสร้าง อบต.หนองกินเพล ประเภทสามัญ (เดิม) | โครงสร้าง อบต.หนองกินเพล ประเภทสามัญ (ใหม่) | ตำแหน่งโครงสร้างประเภทสามัญ | ประเภท | ระดับ | จำนวน |
|---|--|-----------------------------|----------------------|-------|-------|
| ปลัด อบต. | ปลัด อบต. | ปลัด อบต. | บริหารท้องถิ่น | กลาง | ๑ |
| รองปลัด อบต. | รองปลัด อบต. | รองปลัด อบต. | บริหารท้องถิ่น | ต้น | ๑ |
| ๑. สำนักงานปลัด อบต. นักบริหารงานทั่วไป ระดับต้น ๑.๑ งานบริหารงานทั่วไป - งานธุรการ - งานสารบรรณ - งานข้อมูลข่าวสารและประชาสัมพันธ์ - งานกิจการสภา - งานกฎหมายและคดี - งานร้องเรียน ร้องทุกข์และอุทธรณ์ - งานข้อบัญญัติและระเบียบ - งานเลือกตั้งและทะเบียนข้อมูล ๑.๒ งานนโยบายและแผน - งานนโยบายและแผน - งานวิชาการ - งานงบประมาณ ๑.๓ งานการเจ้าหน้าที่ - งานบริหารงานบุคคล - งานพัฒนาบุคลากร - งานสวัสดิการและประโยชน์เกื้อกูล - งานสวัสดิการ | ๑. สำนักงานปลัด อบต. ๑.๑ งานบริหารงานทั่วไป - งานธุรการ - งานสารบรรณ - งานข้อมูลข่าวสารและประชาสัมพันธ์ - งานกิจการสภา - งานกฎหมายและคดี - งานร้องเรียน ร้องทุกข์และอุทธรณ์ - งานข้อบัญญัติและระเบียบ - งานเลือกตั้งและทะเบียนข้อมูล ๑.๒ งานนโยบายและแผน - งานนโยบายและแผน - งานวิชาการ - งานงบประมาณ ๑.๓ งานการเจ้าหน้าที่ - งานบริหารงานบุคคล - งานพัฒนาบุคลากร - งานสวัสดิการและประโยชน์เกื้อกูล ๑.๔ งานสาธารณสุขและสิ่งแวดล้อม | หัวหน้า สำนักปลัด | อำนวยการ ท้องถิ่น | ต้น | ๑ |

| | | | | | |
|---|---|--|--|--|--|
| <p>๑.๔ งานสาธารณสุขและสิ่งแวดล้อม</p> <ul style="list-style-type: none"> - งานอนามัยและสิ่งแวดล้อม - งานส่งเสริมสุขภาพและสาธารณสุข - งานรักษาความสะอาดและควบคุมโรค - งานบริการสาธารณสุข - งานควบคุมและจัดการสิ่งแวดล้อม <p>๑.๕ งานป้องกันและบรรเทาสาธารณภัย</p> <ul style="list-style-type: none"> - งานอำนวยความสะดวก - งานป้องกันและบรรเทาสาธารณภัย - งานรักษาความสงบ | <ul style="list-style-type: none"> - งานอนามัยและสิ่งแวดล้อม - งานส่งเสริมสุขภาพและสาธารณสุข - งานรักษาความสะอาดและควบคุมโรค - งานบริการสาธารณสุข - งานควบคุมและจัดการสิ่งแวดล้อม <p>๑.๕ งานป้องกันและบรรเทาสาธารณภัย</p> <ul style="list-style-type: none"> - งานอำนวยความสะดวก - งานป้องกันและบรรเทาสาธารณภัย - งานรักษาความสงบ | | | | |
|---|---|--|--|--|--|

| โครงสร้าง อบต.หนองกิงเพล (เดิม) ประเภทสามัญ | โครงสร้าง อบต.หนองกิงเพล (ใหม่) ประเภทสามัญ | ตำแหน่ง โครงสร้าง ประเภทสามัญ | ประเภท | ระดับ | จำนวน |
|--|---|-------------------------------------|----------------------|-------|-------|
| <p>๒. กองคลัง นักบริหารงานคลัง ระดับต้น</p> <p>๒.๑ งานการเงินและบัญชี</p> <ul style="list-style-type: none"> - งานการเงิน - งานรับเงินเบิกจ่ายเงิน - งานจัดทำฎีกาเบิกจ่ายเงิน - งานเก็บรักษาเงิน - งานการบัญชี - งานทะเบียนการควบคุมการเบิกจ่ายเงิน - งานงบการเงินและงบทดลอง - งานแสดงฐานะทางการเงิน <p>๒.๒ งานพัฒนาและจัดเก็บรายได้</p> <ul style="list-style-type: none"> - งานภาษีอากร ค่าธรรมเนียมและค่าเช่า - งานพัฒนารายได้ - งานควบคุมกิจการค้าและค่าปรับ - งานทะเบียน ควบคุมและเร่งรัดรายได้ <p>๒.๓ งานทะเบียนทรัพย์สินและพัสดุ</p> <ul style="list-style-type: none"> - งานทะเบียนทรัพย์สินและแผนที่ภาษี - งานพัสดุ - งานทะเบียนเบิกจ่ายวัสดุ ครุภัณฑ์ | <p>๒. กองคลัง</p> <p>๒.๑ งานการเงินและบัญชี</p> <ul style="list-style-type: none"> - งานการเงิน - งานรับเงินเบิกจ่ายเงิน - งานจัดทำฎีกาเบิกจ่ายเงิน - งานเก็บรักษาเงิน - งานการบัญชี - งานทะเบียนการควบคุมการเบิกจ่ายเงิน - งานงบการเงินและงบทดลอง - งานแสดงฐานะทางการเงิน <p>๒.๒ งานพัฒนาและจัดเก็บรายได้</p> <ul style="list-style-type: none"> - งานภาษีอากร ค่าธรรมเนียมและค่าเช่า - งานพัฒนารายได้ - งานควบคุมกิจการค้าและค่าปรับ - งานทะเบียน ควบคุมและเร่งรัดรายได้ - งานทะเบียนทรัพย์สินและแผนที่ภาษี <p>๒.๓ งานทะเบียนทรัพย์สินและพัสดุ</p> <ul style="list-style-type: none"> - งานพัสดุ - งานทะเบียนเบิกจ่ายวัสดุ ครุภัณฑ์และยานพาหนะ | ผู้อำนวยการ กองคลัง | อำนาจการ ท้องถิ่น | ต้น | ๑ |
| <p>๓. กองช่าง นักบริหารงานช่าง ระดับต้น</p> <p>๓.๑ งานก่อสร้าง</p> <ul style="list-style-type: none"> - งานก่อสร้างและบูรณะถนน - งานก่อสร้างสะพาน เขื่อนทดน้ำ - งานข้อมูลก่อสร้าง - งานสำรวจและแผนที่ <p>๓.๒ งานออกแบบและควบคุมอาคาร</p> <ul style="list-style-type: none"> - งานประเมินราคา | <p>๓. กองช่าง</p> <p>๓.๑ งานก่อสร้าง</p> <ul style="list-style-type: none"> - งานก่อสร้างและบูรณะถนน - งานก่อสร้างและบูรณะสะพาน และโครงสร้างพิเศษ - งานข้อมูลก่อสร้าง - งานสำรวจและแผนที่ <p>๓.๒ งานออกแบบและควบคุมอาคาร</p> <ul style="list-style-type: none"> - งานวิศวกรรม | ผู้อำนวยการ กองช่าง | อำนาจการ ท้องถิ่น | ต้น | ๑ |

| | | | | | |
|--|---|--|--|--|--|
| <ul style="list-style-type: none"> - งานควบคุมการก่อสร้างอาคาร - งานออกแบบและบริการข้อมูล - งานประสานกิจการประปา - งานไฟฟ้าสาธารณะ - งานระบายน้ำ <p>๓.๓ งานประสานสาธารณูปโภค</p> <p>๓.๔ งานธุรการ</p> | <ul style="list-style-type: none"> - งานประเมินราคา - งานควบคุมการก่อสร้างอาคาร - งานออกแบบและบริการข้อมูล <p>๓.๓ งานผังเมือง</p> <ul style="list-style-type: none"> - งานวางระบบผังเมือง - งานระบบข้อมูลและแผนที่ <p>เส้นทางคมนาคม</p> <p>๓.๔ งานประสานสาธารณูปโภค</p> <ul style="list-style-type: none"> - งานสาธารณูปโภค - งานสวนสาธารณะ <p>๓.๕ งานธุรการ</p> | | | | |
|--|---|--|--|--|--|

| โครงสร้าง อบต.หนองกิงเพล (เดิม) ประเภทสามัญ | โครงสร้าง อบต.หนองกิงเพล (ใหม่) ประเภทสามัญ | ตำแหน่ง โครงสร้าง ประเภทสามัญ | ประเภท | ระดับ | จำนวน |
|--|--|-------------------------------------|----------------------|-------|-------|
| <p>๔. กองการศึกษา ศาสนาและวัฒนธรรม นักบริหารการศึกษา ระดับต้น</p> <p>๔.๑ งานบริหารการศึกษา</p> <ul style="list-style-type: none"> - งานบริหารการศึกษา <p>๔.๒ งานกิจการโรงเรียน</p> <ul style="list-style-type: none"> - งานส่งเสริมการศึกษาโรงเรียน - งานพัฒนาคุณภาพโรงเรียน - งานอนามัยโรงเรียน - งานศูนย์พัฒนาเด็กเล็ก <p>๔.๓ งานส่งเสริมการศึกษา ศาสนา และวัฒนธรรม</p> <ul style="list-style-type: none"> - งานส่งเสริมการศึกษา - งานส่งเสริมศาสนา - งานส่งเสริมวัฒนธรรม - งานส่งเสริมการท่องเที่ยว - งานส่งเสริมและพัฒนากีฬา <p>๔.๔ งานธุรการ</p> | <p>๔. กองการศึกษา ศาสนาและวัฒนธรรม</p> <p>๔.๑ งานบริหารการศึกษา</p> <ul style="list-style-type: none"> - งานแผนงานและวิชาการ - งานนิเทศการศึกษา <p>๔.๒ งานกิจการโรงเรียน</p> <ul style="list-style-type: none"> - งานส่งเสริมการศึกษาโรงเรียน - งานพัฒนาคุณภาพโรงเรียน - งานอนามัยโรงเรียน - งานศูนย์พัฒนาเด็กเล็ก <p>๔.๓ งานส่งเสริมการศึกษา ศาสนาและวัฒนธรรม</p> <ul style="list-style-type: none"> - งานการศึกษานอกระบบและส่งเสริมอาชีพ - งานประเพณี ศาสนา ศิลปะ และวัฒนธรรม - งานกิจกรรมพัฒนาเด็กและเยาวชน <p>๔.๔ งานกีฬาและนันทนาการ</p> <ul style="list-style-type: none"> - งานส่งเสริมการท่องเที่ยว และพัฒนาแหล่ง ท่องเที่ยว <p>๔.๕ งานธุรการ</p> | ผอ.กอง การศึกษาฯ | อำนวยการ ท้องถิ่น | ต้น | ๑ |
| <p>๕. กองสวัสดิการสังคม นักบริหารงานสวัสดิการสังคม ระดับต้น</p> <ul style="list-style-type: none"> - งานสวัสดิการและพัฒนาชุมชน - งานสังคมสงเคราะห์ - งานส่งเสริมอาชีพและพัฒนาสตรี | <p>๕. กองสวัสดิการสังคม</p> <p>๕.๑ งานสวัสดิการและพัฒนาชุมชน</p> <ul style="list-style-type: none"> - งานส่งเสริมสวัสดิการเด็กและเยาวชน - งานส่งเสริมสวัสดิการผู้พิการ ผู้สูงอายุ ผู้ป่วยเอดส์ ผู้ด้อยโอกาส ผู้ถูกทอดทิ้ง - งานฝึกอบรมและเผยแพร่ความรู้เกี่ยวกับ การพัฒนาชุมชน <p>๕.๒ งานสังคมสงเคราะห์</p> <ul style="list-style-type: none"> - งานสงเคราะห์ประชาชนผู้ทุกข์ยาก ขาด แคลนไร้ที่พึ่ง - งานสงเคราะห์ผู้ประสบภัยพิบัติต่างๆ - งานสงเคราะห์ผู้ประสบภัยพิบัติต่างๆ | ผอ.กอง สวัสดิการ สังคม | อำนวยการ ท้องถิ่น | ต้น | ๑ |

| | | | | | |
|---|---|---|---|---|---|
| | <ul style="list-style-type: none"> - งานสงเคราะห์คนชรา คนพิการ และทุพพลภาพ - งานสงเคราะห์ครอบครัว ๕.๓ งานส่งเสริมอาชีพและพัฒนาสตรี - งานส่งเสริมและพัฒนาบทบาทสตรี - งานพัฒนาองค์กรสตรีและเครือข่าย - งานฝึกอบรมกลุ่มอาชีพ - งานสนับสนุนกลุ่มสตรีแม่บ้าน - งานส่งเสริมกลุ่มอาชีพและพัฒนาสตรี | | | | |
| - | ๖. หน่วยตรวจสอบภายใน <ul style="list-style-type: none"> - งานตรวจสอบภายใน | - | - | - | - |

๘.๒ การวิเคราะห์การกำหนดตำแหน่ง

องค์การบริหารส่วนตำบลหนองกินเพล ได้วิเคราะห์การกำหนดตำแหน่งจากภารกิจที่จะดำเนินการในแต่ละส่วนราชการในระยะเวลา ๓ ปีข้างหน้า ซึ่งเป็นการสะท้อนให้เห็นว่าปริมาณงานในแต่ละส่วนราชการมีเท่าใด เพื่อนำมาวิเคราะห์ว่าจะใช้ตำแหน่งประเภทใด สายงานใด จำนวนเท่าใด ในส่วนราชการนั้น จึงจะเหมาะสมกับภารกิจ ปริมาณงาน เพื่อให้คุ้มค่าต่อการใช้จ่ายงบประมาณขององค์การบริหารส่วนตำบลหนองกินเพล และเพื่อให้การบริหารงานขององค์การบริหารส่วนตำบลหนองกินเพลเป็นไปอย่างมีประสิทธิภาพประสิทธิผล โดยมีขั้นตอนการวิเคราะห์ ดังนี้

ขั้นตอนการวิเคราะห์เพื่อการกำหนดจำนวนตำแหน่ง มี ๓ ขั้นตอน ดังนี้

ขั้นตอนที่ ๑ การสำรวจและวิเคราะห์ข้อมูลและปัญหาเกี่ยวกับกำลังคนในปัจจุบัน เพื่อจะได้ทราบลักษณะโครงสร้างของกำลังคนปัจจุบันหรือเป็นการชี้ให้เห็นปัญหาที่เกิดจากลักษณะโครงสร้างของกำลังคนและเป็นพื้นฐานในการกำหนดนโยบายและแผนกำลังคนต่อไป

ประเภทของข้อมูลที่ทำกรสำรวจและวิเคราะห์

๑. ข้อมูลทั่วไปเกี่ยวกับกำลังคน (ของบุคคล)
๒. ข้อมูลเกี่ยวกับความเคลื่อนไหวของกำลังคน เช่น การบรรจุ การเลื่อน/ปรับตำแหน่ง การโอน การลาออก ฯ
๓. ข้อมูลอื่น ๆ ที่จำเป็นในการวิเคราะห์เพิ่มเติม

ขั้นตอนที่ ๒ การวิเคราะห์การใช้กำลังคน วิเคราะห์ว่าปัจจุบันใช้กำลังคนได้เหมาะสมหรือไม่ ตรงไหนใช้คนเกินกว่างาน หรือคนขาดแคลนส่วนใด เพื่อนำข้อมูลมาใช้ในการกำหนดจำนวนคนให้เหมาะสม และเป็นแนวทางในการปรับปรุงการบริหารงานให้เหมาะสมกับสภาพแวดล้อมและเพิ่มประสิทธิภาพของคนในองค์การ

แนวทางการวิเคราะห์การใช้กำลังคน ๑๐ ประการ

๑. มีการกำหนดหน้าที่ความรับผิดชอบของตำแหน่งต่าง ๆ หรือไม่
๒. นโยบายและโครงสร้างเป็นอุปสรรคในการปฏิบัติงานหรือไม่
๓. ปริมาณงานของเจ้าหน้าที่เหมาะสมหรือไม่ งานใดควรเพิ่มงานใดควรลด
๔. ศึกษาดูว่ามีผู้ดำรงตำแหน่งที่มีคุณวุฒิไม่เหมาะสมกับภารกิจหน้าที่และควรมอบให้ใครดำเนินการแทน
๕. สำรวจการใช้ลูกจ้างว่าทำงานได้เต็มที่หรือไม่ มอบหมายงานเพิ่มได้หรือไม่
๖. การจัดหน่วยงานและขั้นตอนวิธีการปฏิบัติงานมีประสิทธิภาพ ประหยัดและรวดเร็วหรือไม่
๗. เจ้าหน้าที่มีความรู้ ความชำนาญงานและความสามารถเหมาะสมกับงานหรือไม่

๘. ควรจัดฝึกอบรมเจ้าหน้าที่ในเรื่องใดเพื่อให้มีความสามารถ/ทักษะเหมาะกับงานปัจจุบันและงานอนาคต

๙. มีการใช้คนเต็มทีหรือไม่ มีการมอบหมายและควบคุมงานเหมาะสมหรือไม่
๑๐. สร้างมาตรการและสิ่งจูงใจเพื่อช่วยเพิ่มปริมาณงานและประสิทธิภาพงานอย่างไร

๔๖

ขั้นตอนที่ ๓ การคำนวณจำนวนกำลังคนที่ต้องการ มีวิธีคำนวณที่สำคัญ ดังนี้

ขั้นตอนที่ ๓ การคำนวณจำนวนกำลังคนที่ต้องการ มีวิธีคำนวณที่สำคัญ ดังนี้

๑. การคำนวณจากปริมาณงานและมาตรฐานการทำงาน วิธีนี้มีสิ่งสำคัญต้องทราบ ๒ ประการ

๑.๑ ปริมาณงาน ต้องทราบสถิติปริมาณงาน หรือ ผลงานที่ผ่านมาในแต่ละปีของหน่วยงาน และมีการคาดคะเนแนวโน้มการเพิ่ม/ลดของปริมาณงาน อาจคำนวณอัตราเพิ่มของปริมาณงานในปีที่ผ่านมาแล้ว นำมาคาดคะเนปริมาณงานในอนาคต สิ่งสำคัญคือปริมาณงานหรือผลงานที่นำมาใช้คำนวณต้องใกล้เคียงความจริง และน่าเชื่อถือ มีหลักฐานพอจะอ้างอิงได้

๑.๒ การคำนวณจากปริมาณงานและจำนวนคนที่ใช้อยู่ในปัจจุบัน วิธีนี้ต้องทราบสถิติผลงานหรือปริมาณงานที่ผ่านมาในแต่ละปีรวมทั้งจำนวนคนที่ทำงานเหล่านั้นในแต่ละปีเพื่อใช้เป็นแนวสำหรับการกำหนดจำนวนตำแหน่ง หรือจำนวนคนในกรณีที่ปริมาณงานเปลี่ยนแปลงไป ซึ่งจากข้อมูลดังกล่าว อาจนำมาคำนวณหาอัตราส่วนระหว่างปริมาณงานกับจำนวนคนที่ต้องการสำหรับงานต่าง ๆ ได้ เช่น งานด้านสารบรรณ หรืองานด้านการเงิน แต่มีข้อควรระวังสำหรับการคำนวณแบบนี้ คือ

๑.๑ ต้องศึกษาให้แน่ชัดว่า เจ้าหน้าที่ที่มีอยู่เดิมทำงานเต็มทีหรือไม่

๑.๒ งานบางอย่างมีปริมาณเพิ่มขึ้น แต่ไม่สัมพันธ์กับจำนวนเจ้าหน้าที่ จึงไม่สามารถคำนวณโดยวิธีธรรมดาแบบนี้ได้ ต้องใช้วิธีการคำนวณที่ซับซ้อนกว่านี้

จากแนวทางการวิเคราะห์การกำหนดตำแหน่งดังกล่าว องค์การบริหารส่วนตำบลหนองกิงเพล จึงได้วิเคราะห์ปริมาณงานในปีปัจจุบัน เพื่อกำหนดตำแหน่งใน ๓ ปีข้างหน้า โดยได้วิเคราะห์ปริมาณงาน ดังนี้

๑. สำนักงานปลัด องค์การบริหารส่วนตำบลหนองกิงเพล
 - ปริมาณงานต่อปี ๓,๒๗๘,๗๙๐ / ๘๒,๘๐๐
 - จำนวนตำแหน่งอัตราที่ต้องการ ๓๙.๓๐ คน (อัตราตำแหน่งปัจจุบัน ๑๙ อัตรา)
๒. กองคลัง องค์การบริหารส่วนตำบลหนองกิงเพล
 - ปริมาณงานต่อปี ๗๘๓,๒๘๒ / ๘๒,๘๐๐
 - จำนวนตำแหน่งอัตราที่ต้องการ ๙.๘๘ คน (อัตราตำแหน่งปัจจุบัน ๖ อัตรา)
๓. กองช่าง องค์การบริหารส่วนตำบลหนองกิงเพล
 - ปริมาณงานต่อปี ๕๑๙,๒๔๐ / ๘๒,๘๐๐
 - จำนวนตำแหน่งอัตราที่ต้องการ ๖.๑๗ คน (อัตราตำแหน่งปัจจุบัน ๓ อัตรา)
๔. กองการศึกษา ศาสนาและวัฒนธรรม องค์การบริหารส่วนตำบลหนองกิงเพล
 - ปริมาณงานต่อปี ๑,๔๓๔,๕๔๕ / ๘๒,๘๐๐
 - จำนวนตำแหน่งอัตราที่ต้องการ ๑๘.๘๐ คน (อัตราตำแหน่งปัจจุบัน ๑๒ อัตรา)
๕. กองสวัสดิการสังคม องค์การบริหารส่วนตำบลหนองกิงเพล

- ปริมาณงานต่อปี ๕๕๙,๔๓๕ / ๘๒,๘๐๐

- จำนวนตำแหน่งอัตราที่ต้องการ ๖.๓๕ คน (อัตราตำแหน่งปัจจุบัน ๓ อัตรา)

๖. หน่วยตรวจสอบภายใน

- ปริมาณงานต่อปี ๑๘๑,๓๒๐ / ๘๒,๘๐๐

- จำนวนตำแหน่งอัตราที่ต้องการ ๒.๑๖ คน (อัตราตำแหน่งปัจจุบัน ๑ อัตรา)

๔๗

การคิดปริมาณงานแต่ละส่วนราชการ

การนำปริมาณงานที่เกิดขึ้นแต่ละส่วนราชการ มาเพื่อวิเคราะห์การกำหนดอัตรา และคำนวณระยะเวลาที่เกิดขึ้น โดยองค์การบริหารส่วนตำบลหนองกิงเพล ได้ใช้วิธีคิดจากสูตรการคำนวณหาเวลาปฏิบัติราชการ ดังนี้

จำนวนวันปฏิบัติราชการ ๑ ปี x ๖ = เวลาปฏิบัติราชการ

แทนค่า

$๒๓๐ \times ๖ = ๑,๓๘๐$ หรือ $๘๒,๘๐๐$ นาที

หมายเหตุ

๑. ๒๓๐ คือ จำนวนวัน ใน ๑ ปี ใช้เวลาปฏิบัติงาน ๒๓๐ วันโดยประมาณ
๒. ๖ คือ ใน ๑ วัน ใช้เวลาปฏิบัติงานราชการ เป็นเวลา ๖ ชั่วโมง
๓. ๑,๓๘๐ คือ จำนวน วัน คูณด้วย จำนวน ชั่วโมง / ๑ ปี ทำงาน ๑,๓๘๐ ชั่วโมง
๔. ๘๒,๘๐๐ คือ ใน ๑ ชั่วโมง มี ๖๐ นาที ดังนั้น $๑,๓๘๐ \times ๖๐$ จะได้ ๘๒,๘๐๐ นาที

ดังนั้น เพื่อให้เกิดความคุ้มค่าต่อการใช้จ่ายงบประมาณขององค์การบริหารส่วนตำบลหนองกิงเพล และเพื่อให้การบริหารงานขององค์การบริหารส่วนตำบลหนองกิงเพลเป็นไปอย่างมีประสิทธิภาพ ประสิทธิผล จึงนำผลการวิเคราะห์ปริมาณงานมากำหนดตำแหน่งในแผนอัตรากำลัง ๓ ปี ขององค์การบริหารส่วนตำบลหนองกิงเพล ดังนี้

กรอบอัตรากำลัง ๓ ปี รอบปีงบประมาณ พ.ศ. ๒๕๖๔ - ๒๕๖๖
องค์การบริหารส่วนตำบลหนองกิ้งเผล อำเภอมหาราช จังหวัดอุบลราชธานี

| ลำดับ ที่ | ส่วนราชการ | กรอบ อัตรากำลัง เดิม | อัตราตำแหน่งที่คาดว่าจะต้องใช้ ในช่วงระยะเวลา ๓ ปีข้างหน้า | | | เพิ่ม/ลด | | | หมายเหตุ |
|--------------|--|----------------------------|---|------|------|----------|------|------|----------|
| | | | ๒๕๖๔ | ๒๕๖๕ | ๒๕๖๖ | ๒๕๖๔ | ๒๕๖๕ | ๒๕๖๖ | |
| ๑ | ปลัดองค์การบริหารส่วนตำบล (นักบริหารงานท้องถิ่น ระดับกลาง) | ๑ | ๑ | ๑ | ๑ | - | - | - | |
| ๒ | รองปลัดองค์การบริหารส่วนตำบล (นักบริหารงานท้องถิ่น ระดับต้น) | ๑ | ๑ | ๑ | ๑ | - | - | - | |
| ๑ | สำนักปลัด อบต. (๐๑) หัวหน้าสำนักปลัดองค์การบริหารส่วนตำบล (นักบริหารงานทั่วไป ระดับต้น) | ๑ | ๑ | ๑ | ๑ | - | - | - | |
| ๒ | <u>งานบริหารงานทั่วไป</u> ลูกจ้างประจำ - เจ้าพนักงานธุรการ | ๑ | ๑ | ๑ | ๑ | - | - | - | |
| ๓ | <u>พนักงานจ้างทั่วไป</u> คนงานทั่วไป | ๑ | ๑ | ๑ | ๑ | - | - | - | |
| ๔ | พนักงานขับรถยนต์ | ๒ | ๒ | ๒ | ๒ | - | - | - | |
| ๕ | นักการภารโรง | ๑ | ๑ | ๑ | ๑ | - | - | - | |
| ๖ | ยาม | ๑ | ๑ | ๑ | ๑ | - | - | - | |
| ๗ | <u>งานวิเคราะห์นโยบายและแผน</u> นักวิเคราะห์นโยบายและแผน (ปก./ชก.) | ๑ | ๑ | ๑ | ๑ | - | - | - | |
| ๘ | <u>งานกรเจ้าหน้าที</u> นักทรัพยากรบุคคล (ปก./ชก.) | ๑ | ๑ | ๑ | ๑ | - | - | - | |
| ๙ | <u>งานสาธารณสุขและสิ่งแวดล้อม</u> นักวิชาการสาธารณสุข (ปก./ชก.) | ๑ | ๑ | ๑ | ๑ | - | - | - | |
| ๑๐ | <u>พนักงานจ้างตามภารกิจ</u> ผู้ช่วยเจ้าพนักงานสาธารณสุขชุมชน | ๑ | ๑ | ๑ | ๑ | - | - | - | |
| ๑๑ | <u>พนักงานจ้างทั่วไป</u> พนักงานขับรถบรรทุกขยะ | ๑ | ๑ | ๑ | ๑ | - | - | - | |
| ๑๒ | คนงานประจำรถบรรทุกขยะ | ๓ | ๓ | ๓ | ๓ | - | - | - | |
| ๑๓ | <u>งานป้องกันและบรรเทาสาธารณภัย</u> จพง.ป้องกันและบรรเทาสาธารณภัย (ปง/ชง.) | ๑ | ๑ | ๑ | ๑ | - | - | - | |
| ๑๔ | <u>พนักงานจ้างทั่วไป</u> พนักงานขับรถบรรทุกน้ำ | ๑ | ๑ | ๑ | ๑ | - | - | - | |
| ๑๕ | คนงานประจำรถบรรทุกน้ำ | ๒ | ๒ | ๒ | ๒ | - | - | - | |
| ๑ | กองคลัง (๐๔) ผู้อำนวยการกองคลัง (นักบริหารงานคลัง ระดับต้น) | ๑ | ๑ | ๑ | ๑ | - | - | - | |

| | | | | | | | | | |
|---|--|---|---|---|---|---|---|---|--|
| | | | | | | | | | |
| ๒ | งานการเงินและบัญชี นักวิชาการเงินและบัญชี (ปก./ชก.) | ๑ | ๑ | ๑ | ๑ | - | - | - | |
| ๓ | เจ้าพนักงานการเงินและบัญชี (ปง./ชง.) | ๑ | ๑ | ๑ | ๑ | - | - | - | |

/กองคลัง..

๔๙

| ลำดับ ที่ | ส่วนราชการ | กรอบ อัตรากำลัง เดิม | อัตราตำแหน่งที่คาดว่าจะต้องใช้ ในช่วงระยะเวลา ๓ ปีข้างหน้า | | | เพิ่ม/ลด | | | หมายเหตุ |
|--------------|--|----------------------------|---|------|------|----------|------|------|------------------------------|
| | | | ๒๕๖๔ | ๒๕๖๕ | ๒๕๖๖ | ๒๕๖๔ | ๒๕๖๕ | ๒๕๖๖ | |
| ๔ | กองคลัง (๐๔) งานพัฒนาและจัดเก็บรายได้ เจ้าพนักงานจัดเก็บรายได้ (ปง./ชง.) | ๑ | ๑ | ๑ | ๑ | - | - | - | ว่าง ๑๖ มี.ค.๖๓ รับโอน |
| ๕ | พนักงานจ้างตามภารกิจ ผู้ช่วยเจ้าพนักงานจัดเก็บรายได้ | ๑ | ๑ | ๑ | ๑ | - | - | - | |
| ๖ | งานทะเบียนทรัพย์สินและพัสดุ เจ้าพนักงานพัสดุ (ปง./ชง.) | ๑ | ๑ | ๑ | ๑ | - | - | - | |
| ๑ | กองช่าง (๐๕) ผู้อำนวยการกองช่าง (นักบริหารงานช่าง ระดับต้น) | ๑ | ๑ | ๑ | ๑ | - | - | - | |
| ๒ | งานก่อสร้าง นายช่างโยธา (ปง./ชง.) | ๑ | ๑ | ๑ | ๑ | - | - | - | |
| ๓ | งานธุรการ พนักงานจ้างทั่วไป คนงานทั่วไป | ๑ | ๑ | ๑ | ๑ | - | - | - | |
| ๑ | กองการศึกษา ศาสนาและวัฒนธรรม (๐๘) ผู้อำนวยการกองการศึกษา ศาสนาและวัฒนธรรม (นักบริหารงานการศึกษา ระดับต้น) | ๑ | ๑ | ๑ | ๑ | - | - | - | |
| ๒ | งานบริหารงานการศึกษา นักวิชาการศึกษา (ปก./ชก.) | ๑ | ๑ | ๑ | ๑ | - | - | - | |
| ๓ | งานธุรการ พนักงานจ้างตามภารกิจ ผู้ช่วยเจ้าพนักงานธุรการ | ๑ | ๑ | ๑ | ๑ | - | - | - | |
| ๔ | งานกิจการโรงเรียน ศูนย์พัฒนาเด็กเฉลิมพระเกียรติ ๗๒ พรรษา บ้านหัวไม้แก่น ครู | ๑ | ๑ | ๑ | ๑ | - | - | - | |
| ๕ | พนักงานจ้างทั่วไป ผู้ดูแลเด็ก (ทั่วไป) | ๑ | ๑ | ๑ | ๑ | - | - | - | |
| ๖ | ศูนย์พัฒนาเด็กเฉลิมพระเกียรติ แห่งที่ ๒ บ้านหนองกินเพล ครู ชำนาญการ | ๑ | ๑ | ๑ | ๑ | - | - | - | |
| ๗ | พนักงานจ้างทั่วไป ผู้ดูแลเด็ก (ทั่วไป) | ๒ | ๒ | ๒ | ๒ | - | - | - | |

| | | | | | | | | | |
|---|---|---|---|---|---|---|---|---|-----------------------|
| ๘ | ศูนย์พัฒนาเด็กเฉลิมพระเกียรติ แห่งที่ ๓ บ้านปากกุดหวาย ครูผู้ดูแลเด็ก | ๑ | ๑ | ๑ | ๑ | - | - | - | ว่าง ใช้บัญชี กสธ. |
| ๙ | พนักงานจ้างทั่วไป ผู้ดูแลเด็ก (ทั่วไป) | ๓ | ๓ | ๓ | ๓ | - | - | - | |

/กองสวัสดิการ...

๕๐

| ลำดับ ที่ | ส่วนราชการ | กรอบ อัตรากำลัง เดิม | อัตราตำแหน่งที่คาดว่าจะต้องใช้ ในช่วงระยะเวลา ๓ ปีข้างหน้า | | | เพิ่ม/ลด | | | หมายเหตุ |
|--------------|--|----------------------------|---|-----------|-----------|----------|----------|----------|----------|
| | | | ๒๕๖๔ | ๒๕๖๕ | ๒๕๖๖ | ๒๕๖๔ | ๒๕๖๕ | ๒๕๖๖ | |
| ๑ | กองสวัสดิการสังคม (๑๑) ผู้อำนวยการกองสวัสดิการสังคม (นักบริหารงานสวัสดิการสังคม ระดับต้น) | ๑ | ๑ | ๑ | ๑ | - | - | - | |
| ๒ | งานสวัสดิการและพัฒนาชุมชน นักพัฒนาชุมชน (ปก./ชก.) | ๑ | ๑ | ๑ | ๑ | - | - | - | |
| ๓ | ผู้ช่วยนักพัฒนาชุมชน | ๑ | ๑ | ๑ | ๑ | - | - | - | |
| ๑ | หน่วยตรวจสอบภายใน (๑๒) นักวิชาการตรวจสอบภายใน (ปก./ชก.) | ๑ | ๑ | ๑ | ๑ | - | - | - | |
| | รวม | ๔๖ | ๔๖ | ๔๖ | ๔๖ | - | - | - | |

/๙. ภาระค่าใช้จ่าย...

๙. ภาระค่าใช้จ่ายเกี่ยวกับเงินเดือนและประโยชน์ตอบแทนอื่น

องค์การบริหารส่วนตำบลหนองกิงเพล ได้นำผลการวิเคราะห์การกำหนดอัตรากำลัง มาคำนวณภาระค่าใช้จ่ายด้านการบริหารงานบุคคล เพื่อควบคุมการใช้จ่ายการบริหารงานบุคคลไม่เกินร้อยละ ๔๐ ของงบประมาณรายจ่ายประจำปี ดังมีรายละเอียด ดังนี้

๑) เงินเดือน ประกอบด้วย

๑. เงินเดือน (ข้าราชการ/พนักงานส่วนท้องถิ่น/ลูกจ้างประจำ/พนักงานจ้าง)
๒. เงินประจำตำแหน่งของผู้บริหาร (ข้าราชการ/พนักงานส่วนท้องถิ่น)
๓. เงินค่าตอบแทนที่จ่ายนอกเหนือจากเงินเดือน
๔. เงินเพิ่มอื่นๆ ที่จ่ายควบกับเงินเดือน เช่น
 - เงินเพิ่มค่าวิชา (พ.ค.ว.)
 - เงินเพิ่มพิเศษสำหรับการสู้รบ (พ.ส.ร.)
 - เงินเพิ่มพิเศษค่าภาษามลายู (พ.ภ.ม.)
 - เงินเพิ่มการครองชีพชั่วคราว
 - เงินเพิ่มคุณวุฒิ
 - เงินประจำตำแหน่งนิติกร (พ.ต.ก.)
 - เงินวิทยฐานะ
 - เงินเพิ่มสำหรับตำแหน่งที่มีเหตุพิเศษของครูการศึกษาพิเศษ (พ.ค.ศ.)

ฯลฯ

หมายเหตุ การตั้งงบประมาณรายจ่ายประจำปี เป็นไปตามแนวทางการจัดทำงบประมาณรายจ่ายประจำปี ขององค์การบริหารส่วนตำบลหนองกิงเพล โดยประมาณการใกล้เคียงกับปีงบประมาณที่ผ่านมา หรือปีถัดไปเพิ่ม ๕%

๑๐. แผนภูมิโครงสร้างการแบ่งส่วนราชการตามแผนอัตรากำลัง ๓ ปี

แผนภูมิโครงสร้างการแบ่งส่วนราชการตามแผนอัตรากำลัง ๓ ปี ประจำปีงบประมาณ พ.ศ. ๒๕๖๔ - ๒๕๖๖
 กรอบโครงสร้างส่วนราชการ ขององค์การบริหารส่วนตำบลหนองกิงเพล

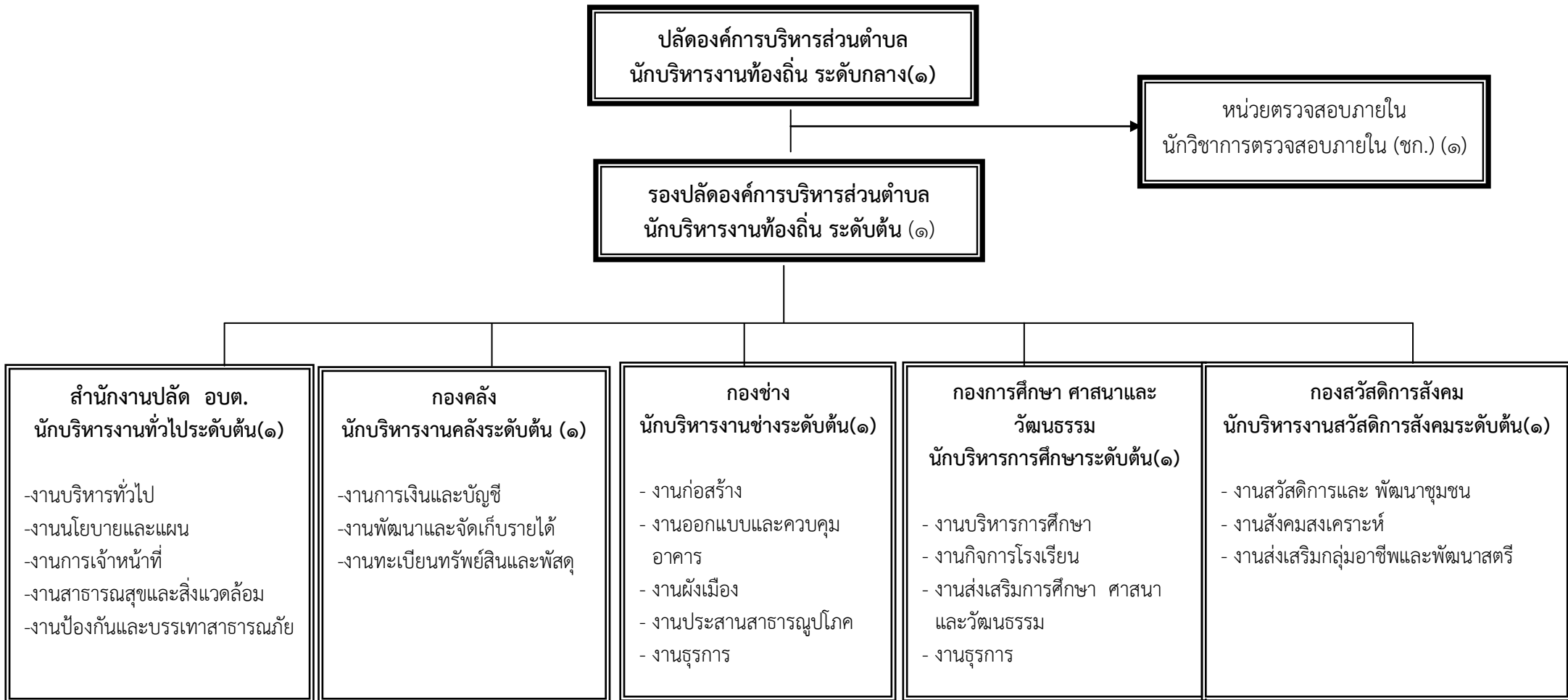

โครงสร้างสำนักงานปลัด อบต.

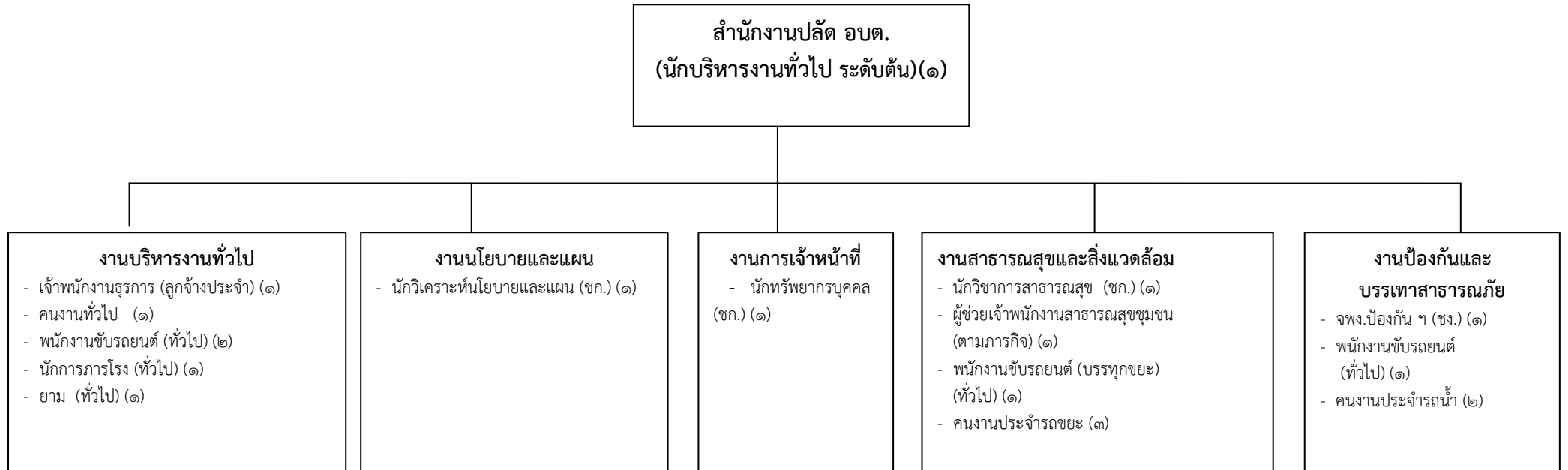

| ระดับ | อำนาจการท้องถิ่น | | | วิชาการ | | | | ทั่วไป | | | ลูกจ้างประจำ | พนักงานจ้าง | | รวม |
|-------|------------------|------|-----|---------|-----|-----|-----|--------|-----|-----|--------------|-------------|--------|-----|
| | ต้น | กลาง | สูง | ปก. | ชก. | ชพ. | ชช. | ปง. | ชง. | อส. | | ทั่วไป | ภารกิจ | |
| จำนวน | ๑ | - | - | ๒ | ๑ | - | - | ๑ | - | - | ๑ | ๑๒ | ๑ | ๑๙ |

โครงสร้างองค์กร

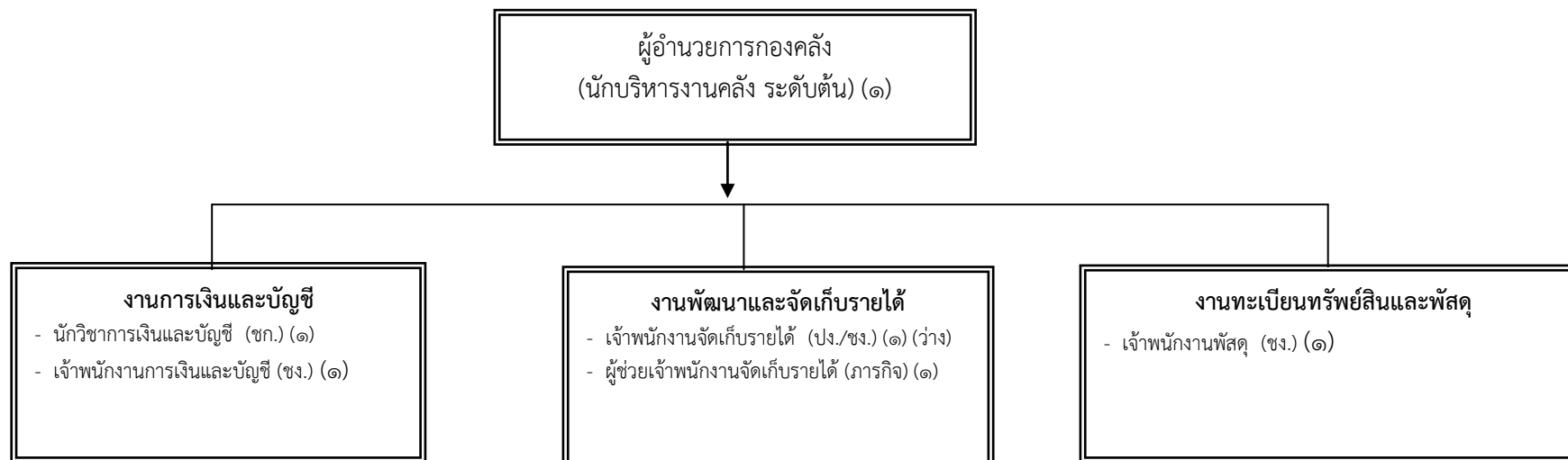

| ระดับ | อำนวยการท้องถิ่น | | | วิชาการ | | | | ทั่วไป | | | ลูกจ้างประจำ | พนักงานจ้าง | | รวม |
|-------|------------------|------|-----|---------|-----|-----|-----|-----------|-----|-----|--------------|-------------|--------|-----|
| | ต้น | กลาง | สูง | ปก. | ชก. | ชพ. | ชช. | ปง. | ชง. | อส. | | ทั่วไป | ภารกิจ | |
| จำนวน | ๑ | - | - | - | ๑ | - | - | -ว่าง-(๑) | ๒ | - | - | - | ๑ | ๖ |

โครงสร้างกองช่าง

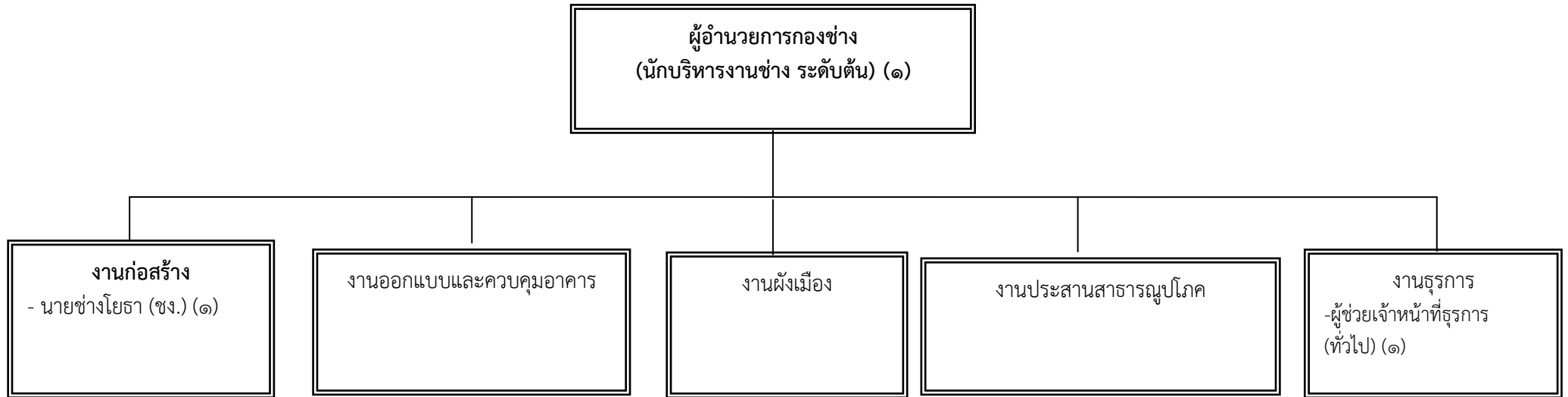

| ระดับ | อำนวยการท้องถิ่น | | | วิชาการ | | | | ทั่วไป | | | ลูกจ้างประจำ | พนักงานจ้าง | | รวม |
|-------|------------------|------|-----|---------|-----|-----|-----|--------|-----|-----|--------------|-------------|--------|-----|
| | ต้น | กลาง | สูง | ปก. | ชก. | ชพ. | ชช. | ปจ. | ขง. | อส. | | ทั่วไป | ภารกิจ | |
| จำนวน | ๑ | - | - | - | - | - | - | - | ๑ | - | - | ๑ | - | ๓ |

โครงสร้างกองการศึกษา ศาสนาและวัฒนธรรม

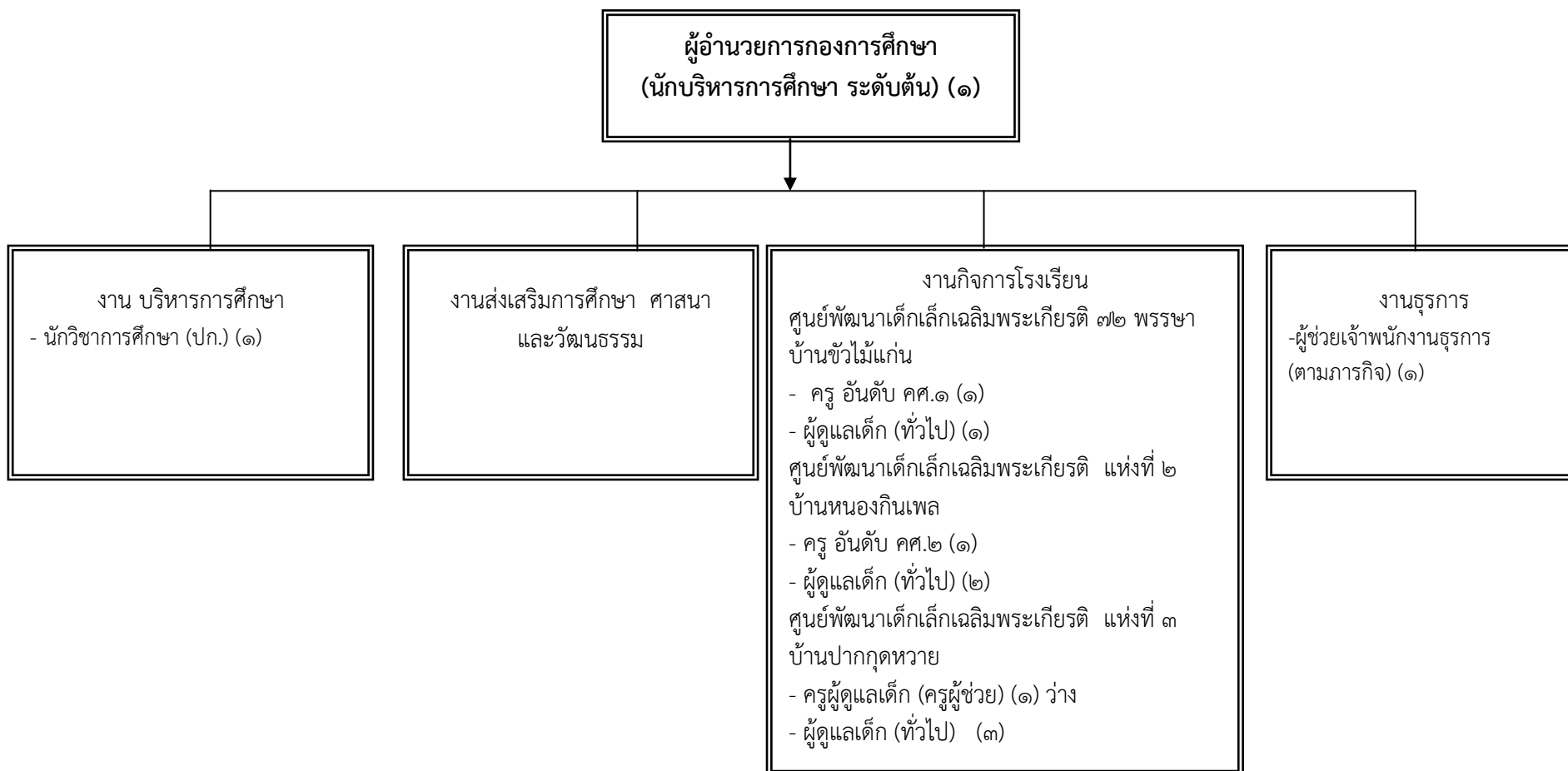

| ระดับ | ผู้อำนวยการท้องถิ่น | | | วิชาการ | | | | ทั่วไป | | | ครู คศ.๒ | ครู คศ.๑ | ครู ผู้ช่วย | พนักงานจ้าง | | รวม |
|-------|---------------------|------|-----|---------|-----|-----|-----|--------|-----|-----|-------------|-------------|----------------|-------------|--------|-----|
| | ต้น | กลาง | สูง | ปก. | ชก. | ขพ. | ขช. | ปง. | ชง. | อส. | | | | ทั่วไป | ภารกิจ | |
| จำนวน | ๑ | - | - | ๑ | - | - | - | - | - | - | ๑ | ๑ | ๑ | ๖ | ๑ | ๑๒ |

โครงสร้างกองสวัสดิการสังคม



| ระดับ | อำนวยการท้องถิ่น | | | วิชาการ | | | | ทั่วไป | | | ลูกจ้างประจำ | พนักงานจ้าง | | รวม |
|-------|------------------|------|-----|---------|-----|-----|-----|--------|-----|-----|--------------|-------------|--------|-----|
| | ต้น | กลาง | สูง | ปก. | ชก. | ชพ. | ชช. | ปง. | ชง. | อส. | | ทั่วไป | ภารกิจ | |
| จำนวน | ๑ | - | - | ๑ | - | - | - | - | - | - | - | - | ๑ | ๓ |

๑๒. แนวทางการพัฒนาข้าราชการหรือพนักงานส่วนท้องถิ่น

องค์การบริหารส่วนตำบลหนองกินเพล กำหนดแนวทางการพัฒนาข้าราชการหรือพนักงานส่วนท้องถิ่น ข้าราชการครู บุคลากรทางการศึกษา ลูกจ้าง และพนักงานจ้าง ทุกประเภทตำแหน่งทุกสายงาน และทุกระดับ ให้ได้มีโอกาสได้รับการพัฒนาเพื่อเพิ่มพูนความรู้ ทักษะทัศนคติที่ดี มีคุณธรรมและจริยธรรม อันจะทำให้การปฏิบัติหน้าที่ของข้าราชการหรือพนักงานส่วนท้องถิ่นและลูกจ้างเป็นไปอย่างมีประสิทธิภาพ ประสิทธิผล โดยจัดทำแผนพัฒนาข้าราชการหรือพนักงานส่วนท้องถิ่นตามที่กฎหมายกำหนดมีระยะเวลา ๓ ปี สอดคล้องกับระยะเวลาของแผนอัตรากำลัง ๓ ปี

การพัฒนาข้าราชการหรือพนักงานส่วนท้องถิ่น ข้าราชการครู บุคลากรทางการศึกษา ลูกจ้าง และพนักงานจ้าง นอกจากจะพัฒนาด้านความรู้ทั่วไปในการปฏิบัติงาน ด้านความรู้และทักษะเฉพาะของงานในแต่ละตำแหน่ง ด้านการบริหาร ด้านคุณสมบัติส่วนตัว และด้านคุณธรรมและจริยธรรมแล้ว องค์การปกครองส่วนท้องถิ่นต้องตระหนักถึงการพัฒนาตามนโยบายแห่งรัฐบาล จังหวัด ประกอบด้วย เช่น การพัฒนาไปสู่ Thailand ๔.๐ ดังนั้น องค์การบริหารส่วนตำบลหนองกินเพล จึงจำเป็นต้องพัฒนาระบบราชการส่วนท้องถิ่นไปสู่ยุค ๔.๐ เช่นกัน โดยกำหนดแนวทางการพัฒนาบุคลากรเพื่อส่งเสริมการทำงานโดยยึดหลักธรรมาภิบาล เพื่อประโยชน์สุขของประชาชนเป็นหลัก กล่าวคือ

๑. **เป็นองค์กรที่เปิดกว้างและเชื่อมโยงกัน** ต้องมีความเปิดเผยโปร่งใส ในการทำงาน โดยบุคคลภายนอกสามารถเข้าถึงข้อมูลข่าวสารของทางราชการหรือมีการแบ่งปันข้อมูลซึ่งกัน และกัน และสามารถเข้ามาตรวจสอบการทำงานได้ตลอดจนเปิดกว้างให้กลไกหรือภาคส่วนอื่นๆ เช่น ภาคเอกชน ภาคประชาสังคมได้เข้ามามีส่วนร่วมและโอนถ่ายภารกิจที่ภาครัฐไม่ควรดำเนินการเองออกไปให้แก่ภาคส่วนอื่น ๆ เป็นผู้รับผิดชอบดำเนินการ โดยการจัดระเบียบความสัมพันธ์ในเชิงโครงสร้างให้สอดคล้องกับการทำงานในแนวระนาบในลักษณะของเครือข่ายมากกว่าตามสายการบังคับบัญชาในแนวดิ่ง ขณะเดียวกันก็ยังคงเชื่อมโยงการทำงานภายในภาครัฐด้วยกันเองให้มีเอกภาพและสอดคล้องประสานกัน ไม่ว่าจะเป็นราชการบริหารส่วนกลาง ส่วนภูมิภาคและส่วนท้องถิ่นด้วยตนเอง

๒. **ยึดประชาชนเป็นศูนย์กลาง** ต้องทำงานในเชิงรุกและมองไปข้างหน้า โดยตั้งคำถามกับตนเองเสมอว่า ประชาชนจะได้อะไร มุ่งเน้นแก้ไข ปัญหาความต้องการและตอบสนองความต้องการของประชาชน โดยไม่ต้องรอให้ประชาชนเข้ามาติดต่อขอรับบริการหรือร้องขอความช่วยเหลือจากองค์กรปกครองส่วนท้องถิ่น รวมทั้งใช้ประโยชน์จากข้อมูลของทางราชการและระบบดิจิทัลสมัยใหม่ในการจัดบริการสาธารณะที่ตรงกับความต้องการของประชาชน พร้อมทั้งอำนวยความสะดวกโดยมีการเชื่อมโยงกันเองของทุกส่วนราชการเพื่อให้บริการต่างๆ สามารถเสร็จสิ้นในจุดเดียว ประชาชนสามารถเรียกใช้บริการขององค์กรปกครองส่วนท้องถิ่นได้ตลอดเวลาตามความต้องการของตนและผ่านการติดต่อได้หลายช่องทางผสมผสานกัน ไม่ว่าจะเป็นติดต่อมาด้วยตนเอง อินเทอร์เน็ต เว็บไซต์ โซเชียลมีเดีย หรือแอปพลิเคชันทางโทรศัพท์มือถือ เป็นต้น

๓. **องค์กรที่มีขีดสมรรถนะสูงและทันสมัย** ต้องทำงาน อย่างเตรียมการณไว้ล่วงหน้ามีการวิเคราะห์ความเสี่ยง สร้างนวัตกรรมหรือความคิดริเริ่มและประยุกต์องค์ความรู้ ในแบบสหสาขาวิชาเข้ามาใช้ในการตอบโต้กับโลกแห่งการเปลี่ยนแปลงอย่างฉับพลัน เพื่อสร้างคุณค่ามีความยืดหยุ่น และความสามารถในการตอบสนองกับสถานการณ์ต่าง ๆ ได้อย่างทันเวลาตลอดจนเป็นองค์กรที่มีขีดสมรรถนะสูง และปรับตัวเข้าสู่สภาพความเป็นสำนักงานสมัยใหม่ รวมทั้งทำให้บุคลากรมีความผูกพันต่อการปฏิบัติราชการ และปฏิบัติหน้าที่ได้อย่างเหมาะสมกับบทบาทของตน

๔. การกำหนดแนวทางการพัฒนาทักษะด้านดิจิทัล

ให้ถือปฏิบัติตามหนังสือสำนักงาน ก.พ. ที่ นร ๑๐๑๓.๔/๔๒ ลงวันที่ ๕ พฤษภาคม ๒๕๖๓ เรื่อง เครื่องมือสำรวจทักษะด้านดิจิทัลของข้าราชการและบุคลากรภาครัฐด้วยตนเอง (Digital Government Skill Self-Assessment) โดยให้องค์กรปกครองส่วนท้องถิ่นใช้เป็นแนวทางการพัฒนาทักษะด้านดิจิทัลของข้าราชการและบุคลากรภาครัฐเพื่อปรับเปลี่ยนเป็นรัฐบาลดิจิทัล ตามมติคณะรัฐมนตรีในการประชุมเมื่อวันที่ ๒๖ กันยายน ๒๕๖๐

ทั้งนี้ วิธีการพัฒนาอาจใช้วิธีการใด วิธีการหนึ่งหรือหลายวิธีก็ได้ เช่น การปฐมนิเทศ การฝึกอบรม การศึกษาดูงาน การประชุมเชิงปฏิบัติการ เป็นต้น

คู่มือการใช้งาน

เครื่องมือสำรวจทักษะด้านดิจิทัลสำหรับข้าราชการและบุคลากรภาครัฐ
(Digital Government Skill Set Self-Assessment)



(สามารถดาวน์โหลดคู่มือการใช้งานได้ที่ <https://bit.ly/2zykULx>)

๑๓. ประกาศคุณธรรม จริยธรรมของข้าราชการหรือพนักงานส่วนท้องถิ่นและลูกจ้าง

องค์การบริหารส่วนตำบลหนองกินเพลประกาศคุณธรรม จริยธรรมของข้าราชการหรือพนักงานส่วนท้องถิ่น ลูกจ้างประจำและพนักงานจ้าง เพื่อให้ข้าราชการหรือพนักงานส่วนท้องถิ่น ลูกจ้าง และพนักงานจ้าง ยึดถือเป็นแนวทางปฏิบัติตามที่กฎหมายกำหนด พนักงานส่วนตำบล ลูกจ้างประจำและพนักงานจ้างขององค์การบริหารส่วนตำบลหนองกินเพล มีหน้าที่ดำเนินการให้เป็นไปตามกฎหมายเพื่อรักษาประโยชน์ส่วนรวมและประเทศชาติ อำนวยความสะดวกและให้บริการแก่ประชาชนตามหลักธรรมาภิบาล โดยจะต้องยึดมั่นในค่านิยมหลักของมาตรฐานจริยธรรม ดังนี้

๑. การยึดมั่นในคุณธรรมและจริยธรรม
๒. การมีจิตสำนึกที่ดี ซื่อสัตย์ สุจริต และรับผิดชอบ
๓. การยึดถือประโยชน์ของประเทศไทยเหนือกว่าประโยชน์ส่วนตน และไม่มีผลประโยชน์ทับซ้อน
๔. การยืนหยัดทำในสิ่งที่ถูกต้องเป็นธรรมและถูกกฎหมาย
๕. การให้บริการแก่ประชาชนด้วยความรวดเร็ว มีอัธยาศัย และไม่เลือกปฏิบัติ
๖. การให้ข้อมูลข่าวสารแก่ประชาชนอย่างครบถ้วน ถูกต้อง และไม่บิดเบือนข้อเท็จจริง
๗. การมุ่งผลสัมฤทธิ์ของงาน รักษามาตรฐาน มีคุณภาพโปร่งใส และตรวจสอบได้
๘. การยึดมั่นในระบอบประชาธิปไตยอันมีพระมหากษัตริย์ทรงเป็นประมุข
๙. การยึดมั่นในหลักจรรยาวิชาชีพขององค์กร

ทั้งนี้ การฝ่าฝืนหรือไม่ปฏิบัติตามมาตรฐานทางจริยธรรม ให้ถือว่าเป็นการกระทำผิดทางวินัย

ภาคผนวก

